ΠΛΗΡΩΜΕΝΟ ΤΕΛΟΣ
Ταχ. Γραφείο ΚΕΜΠ ΚΡΥΟΝΕΡΙΟΥ
Αριθμός Αδείας 348
ΚΩΔΙΚΟΣ: 2500
ΕΝΤΥΠΟ ΚΛΕΙΣΤΟ ΑΡ. ΑΔΕΙΑΣ 89/10 ΚΕΜΠ ΚΡ.

PRESS POST X+7 PRESS POST
ΕΛΤΑ Hellenic Post

www.earachthos.gr earachthos

Ο ΑΡΑΧΘΟΣ

ΤΡΙΜΗΝΙΑΙΑ ΕΚΔΟΣΗ ΠΟΛΙΤΙΣΤΙΚΟΥ ΣΥΛΛΟΓΟΥ ΚΕΝΤΡΙΚΙΩΤΩΝ ΑΡΤΑΣ «Ο ΑΡΑΧΘΟΣ»
Ερατοσθένους 6 – Κ. Ηλιούπολη – Τ.Κ. 163 41 – ΤΗΛ. 210.99.21.292 – FAX.210.99.61.787 • E-Mail: antoniouxr@tee.gr
ΠΕΡΙΟΔΟΣ Β' • ΧΡΟΝΟΣ 41ος - Αρ. φύλλου 203 • ΙΟΥΛΙΟΣ-ΑΥΓΟΥΣΤΟΣ-ΣΕΠΤΕΜΒΡΙΟΣ 2018 • Τιμή Φύλλου: 1.25 €

Πολιτιστικός Σύλλογος Κεντρικιωτών Άρτας «Ο ΑΡΑΧΘΟΣ»
Ερατοσθένους 6, Ηλιούπολη, Τ.Κ. 16341 • Τηλ. 210 9921292 - Fax. 210 9961787

ΘΕΜΑ:

«ΠΡΟΣΤΑΣΙΑ ΠΡΑΝΟΥΣ - ΑΠΟΚΑΤΑΣΤΑΣΗ ΟΔΟΣΤΡΩΜΑΤΟΣ» στη θέση "ΣΤΕΦΑΝΙ ΚΡΥΟΝΕΡΙΟΥ"» της Επαρχιακής Οδού Νο. 18 (Δίστρατο - Μακρύκαμπος)

ΠΡΟΣ:
ΠΕΡΙΦΕΡΕΙΑΚΗ ΕΝΟΤΗΤΑ ΑΡΤΑΣ
ΠΛΑΤΕΙΑ ΕΘΝΙΚΗΣ ΑΝΤΙΣΤΑΣΗΣ
Τ.Κ. 47132, ΑΡΤΑ
ΥΠ' ΟΨΙΝ:
κου ΨΑΘΑ ΒΑΣΙΛΕΙΟΥ
Τηλ. 2681361 000
ΚΟΙΝ.: Δ/ΝΣΗ ΤΕΧΝΙΚΩΝ ΥΠΗΡΕΣΙΩΝ

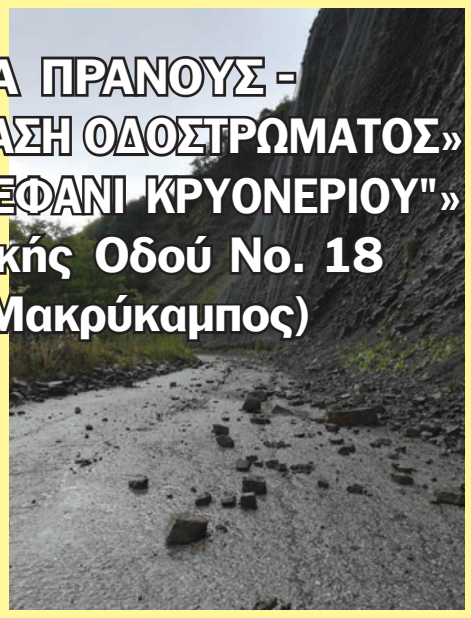

Καθημερινό φαινόμενο στο δρόμο στο στεφάνι Κρυονερίου – Ο κίνδυνος καιροφυλακτεί!

Ηλιούπολη 11 Σεπτεμβρίου 2018

Κύριε Αντιπεριφερειάρχη,
Σε συνέχεια της συζήτησης που είχαμε στην εκδήλωση του «Μύλου» στο Κρυονέρι στις 13/8/2018, σχετικά με το ακάλυπτο τμήμα στο Στεφάνι, σας ενημερώνουμε ότι προκειμένου να ολοκληρωθούν οι εργασίες προστασίας από τις κατολισθήσεις του κρημνώδους φυσικού πρανούς στο ανάντι του δρόμου στη θέση «ΣΤΕΦΑΝΙ ΚΡΥΟΝΕΡΙΟΥ» της Επαρχιακής Οδού Νο. 18 (Δίστρατο-Μακρύκαμπος), απαιτούνται:

1. Συρματοκουρτίνα μήκους 40μ. και μέσου ύψους 15μ.
2. Αποκατάσταση κατεστραμμένου οδοστρώματος μήκους 55μ. και πλάτους 7μ.

Παρακαλούμε για τις δικές σας ενέργειες.

Για το Δ.Σ.

ΟΠΡΟΕΔΡΟΣ — ***Χρήστος Αντωνίου***
Ο ΓΕΝ. ΓΡΑΜΜΑΤΕΑΣ — ***Γιώργος Γιώτης***

ΣΥΝΗΜΜΕΝΑ:
1. Φωτογραφία από το ακάλυπτο τμήμα
2. 164 Υπογραφές των κατοίκων που αιτούνται των ενεργειών σας.

☛*Δείτε τα ονόματα όσων υπέγραψαν στην 3η σελίδα*

«Προστασία πρανών της κοίτης του ποταμού Αράχθου από πλημμυρικά φαινόμενα στις θέσεις όδευσης της Ε.Ο. Φτέρη - Βαθύκαμπος - Κρυονέρι»

Δείτε την περίληψη της διακήρυξης στη σελίδα 3

Εκτροπή του ποταμού με τη μέθοδο ΣΑΡΖΑΝΕΤ, συνολικού μήκους 90 μέτρων και συνολικού ύψους 5μ.
(ΦΩΤΟ ΣΠΥΡΙΔΟΥΛΑ Α. ΑΝΤΩΝΙΟΥ - ΜΗΧΑΝΙΚΟΣ ΥΠΟΔΟΜΩΝ)

Σχόλια της Σύνταξης: *Η μελέτη και κατασκευή του έργου ολοκληρώθηκε με ταχύτατους ρυθμούς. Η κατασκευάστρια εταιρεία στην οποία συμμετέχει ο πατριώτης μας Θωμάς Γεωργάκης, (πρώην εταίρος της ΑΤΕΜΚΕ), έδωσε έκπτωση 57% στις τιμές της μελέτης που σημαίνει ότι περίσσεψαν πάνω από τα μισά λεφτά του προϋπολογισμού (περίπου 55.000,00 €). Φρονούμε πώς πρέπει το μεγαλύτερο μέρος των χρημάτων αυτών να διατεθεί από την Περιφέρεια για την αποκατάσταση του πρανούς και του οδοστρώματος στο Στεφάνι Κρυονερίου.Ελπίζουμε όλα να πάνε κατ' ευχήν.Πιστεύουμε όμως ότι αν δεν ληφθούν άμεσα μέτρα από την Περιφέρεια και το Δήμο Κεντρικών Τζουμέρκων, για την προστασία του ποταμού σε όλο το μήκος που διασχίζει το χωριό μας, από την ανεξέλεγκτη αμμοληψία, θα έχουμε τα ίδια αποτελέσματα και σε άλλα σημεία.*

ΑΝΑΦΟΡΑ ΣΥΜΒΑΝΤΟΣ ΣΤΗΝ Ε.Ο. Nº 20

ΠΡΟΣ: ΠΕΡΙΦΕΡΕΙΑΚΗ ΕΝΟΤΗΤΑ ΑΡΤΑΣ
ΥΠ' ΟΨΙΝ κου ΨΑΘΑ ΒΑΣΙΛΕΙΟΥ
ΚΟΙΝ.: ΕΦΗΜΕΡΙΔΑ «Ο ΑΡΑΧΘΟΣ»
ΥΠ' ΟΨΙΝ κου ΑΝΤΩΝΙΟΥ ΧΡΗΣΤΟΥ

ΑΘΗΝΑ 31/8/2018

Κύριε Αντιπεριφερειάρχη,
Σας αποστέλλω την αναφορά ενός συμβάντος που έγινε την Παρασκευή 17 Αυγούστου 2018 στον Επαρχιακό δρόμο Νο 20 Ναζαίοι-Βαθύκαμπος του Δήμου Κεντρικών Τζουμέρκων. Κατά τη διάρκεια της διαδρομής μας από το χωριό καταγωγής μας, τους Ναζαίους, με κατεύθυνση

Φωτογραφία από τη βλάβη του οχήματός μου στο κάρτερ

συνέχεια στη σελ. 3

ΔΡΟΜΟΣ ΦΤΕΡΗ - ΛΑΓΚΑΔΙΑ - ΑΝΕΜΟΡΡΑΧΗ ΑΚΡΩΣ ΕΠΙΚΙΝΔΥΝΟΣ!!!

Διαβάστε την επιστολή-καταγγελία του συλλόγου μας προς τον Δήμο Κεντρικών Τζουμέρκων, στη σελ. 5

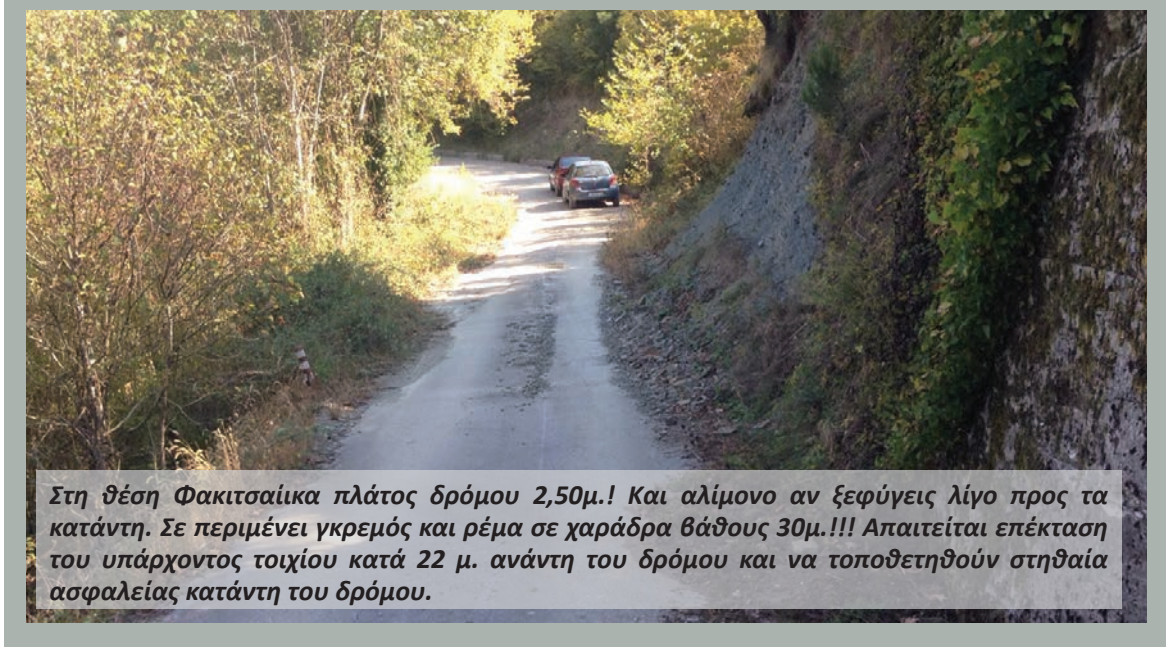

Στη θέση Φακιτσαίικα πλάτος δρόμου 2,50μ.! Και αλίμονο αν ξεφύγεις λίγο προς τα κατάντη. Σε περιμένει γκρεμός και ρέμα σε χαράδρα βάθους 30μ.!!! Απαιτείται επέκταση του υπάρχοντος τοιχίου κατά 22 μ. ανάντη του δρόμου και να τοποθετηθούν στηθαία ασφαλείας κατάντη του δρόμου.

«Ο ΑΡΑΧΘΟΣ»
ΤΡΙΜΗΝΙΑΙΑ ΕΚΔΟΣΗ
ΤΟΥ ΟΜΩΝΥΜΟΥ ΠΟΛΙΤΙΣΤΙΚΟΥ ΣΥΛΛΟΓΟΥ
ΚΕΝΤΡΙΚΙΩΤΩΝ ΑΡΤΑΣ

Ερατοσθένους 6, Κ. Ηλιούπολη 163 41
E-Mail: antoniouxr@tee.gr
Τηλ.: 210 9921292 - Fax: 2109961787

ΧΡΟΝΟΣ 41ος - Αρ. φύλλου 203
ΙΟΥΛΙΟΣ-ΑΥΓΟΥΣΤΟΣ-ΣΕΠΤΕΜΒΡΙΟΣ 2018

ΙΔΙΟΚΤΗΣΙΑ:
ΠΟΛΙΤΙΣΤΙΚΟΣ ΣΥΛΛΟΓΟΣ ΚΕΝΤΡΙΚΙΩΤΩΝ ΑΡΤΑΣ
ΕΚΔΟΤΗΣ:
Ο Πρόεδρος του Συλλόγου
Χρήστος Ι. Αντωνίου
Τηλ.: 210 9921292
ΣΥΝΔΡΟΜΕΣ-ΥΛΗ ΕΦΗΜΕΡΙΔΑΣ Κ.ΛΠ.
Ερατοσθένους 6, Κ. Ηλιούπολη 163 41
Email : antoniouxr@tee.gr
FAX : 210. 99.61.787

ΔΙΟΙΚΗΤΙΚΟ ΣΥΜΒΟΥΛΙΟ ΣΥΛΛΟΓΟΥ
Πρόεδρος: Χρήστος Ι. Αντωνίου
Τηλ.: 210 9921292
Αντιπρόεδρος: Βασίλης Αναστασόπουλος
Τηλ.: 697.47.65.865
Γεν. Γραμματέας: Γεώργιος Κ. Γιώτης
τηλ.: 693.24.26.893
Ταμίας: Βίκυ Αράπη-Καραγιάννη
τηλ.: 697.20.90.800
Ειδικός Γραμματέας: Νικόλαος Γεωργογιάννης
τηλ.: 697.28.42.102
Δημόσιες Σχέσεις:
Μαρία Αράπη, τηλ.: 690.85.59.975
Τασούλα Ρακοπούλου, τηλ.: 697.22.82.573
Σελιδοποίηση-Εκτύπωση:
RED-T-POINT, τηλ.: 210-8656505
ΣΥΝΔΡΟΜΕΣ
ΤΡΑΠΕΖΑ ΠΕΙΡΑΙΩΣ: 5077-034530-131
IBAN τράπεζας Πειραιώς:
GR85 0172 0770 0050 7703 4530 131

ΧΡΗΣΙΜΑ ΤΗΛΕΦΩΝΑ

ΔΗΜΟΣ ΚΕΝΤΡΙΚΩΝ ΤΖΟΥΜΕΡΚΩΝ

ΥΠΗΡΕΣΙΕΣ

ΓΡΑΦΕΙΟ ΔΗΜΑΡΧΟΥ/ΓΡΑΜΜΑΤΕΙΑ	2685 360217
ΓΡΑΦΕΙΟ ΑΝΤΙΔΗΜΑΡΧΟΥ	
ΚΑΘΑΡΙΟΤΗΤΑ-ΗΛΕΚΤΡΟΦΩΤΙΣΜΟΣ	2685 360213
ΥΔΡΕΥΣΗ-ΟΔΟΠΟΙΪΑ	2685 360212
ΒΟΗΘΕΙΑ ΣΤΟ ΣΠΙΤΙ	2685 360214
ΤΕΧΝΙΚΗ ΥΠΗΡΕΣΙΑ	2685 360225
ΔΗΜΟΤΟΛΟΓΙΟ	2685 360217

ΒΟΥΛΓΑΡΕΛΙ

ΔΗΜΑΡΧΕΙΟ	26850 22221-3
ΕΛΤΑ&ΤΑΧ.ΤΑΜ/ΡΙΟ	26850 22216
ΟΤΕ	26850 22212
ΑΣΤΥΝΟΜΙΚΟ ΤΜΗΜΑ	26850 22288
ΚΕΝΤΡΟ ΥΓΕΙΑΣ	26850 22584, 22224, 22243
ΦΑΡΜΑΚΕΙΟ	26850 22615
ΥΠΟΘΗΚΟΦΥΛΑΚΕΙΟ & ΣΥΜΒΟΛΑΙΟΓΡΑΦΕΙΟ	26850 22644, 6972 194054
ΚΤΕΛ ΑΡΤΑΣ	26810 27348 210-5133139
ΕΛΛΗΝΙΚΟΣ ΟΡΕΙΒΑΤΙΚΟΣ ΣΥΛΛΟΓΟΣ ΑΡΤΑΣ	26810 28030
RAFTING-VIA NATURA (ΓΕΦΥΡΑ ΠΛΑΚΑΣ)	26850 31200 6972 223574 6979 419773
ΙΕΡΕΑΣ ΧΩΡΙΟΥ ΜΑΝΟΣ ΧΡΥΣΑΝΘΟΣ	6946153141

ΚΑΦΕΝΕΙΑ & ΤΑΒΕΡΝΕΣ ΚΕΝΤΡΙΚΟΥ

• **ΒΑΘΥΚΑΜΠΟΣ**	
ΒΑΣΙΛΕΙΟΥ ΚΩΣΤΑΣ	6972 240257
• **ΚΡΥΟΝΕΡΙ**	
ΚΑΛΙΑΚΑΤΣΟΣ ΑΘΑΝΑΣΙΟΣ	26850 71219
ΣΦΗΚΑΣ ΣΤΕΦΑΝΟΣ	26850 71965
• **ΝΑΖΑΙΟΙ**	
ΚΑΛΙΑΚΑΤΣΟΥ ΠΑΝΑΓΙΩΤΑ	26850 71391
ΚΑΛΙΑΚΑΤΣΟΣ Χ. ΓΕΩΡΓΙΟΣ	26850 71247
• **ΦΤΕΡΗ**	
ΜΠΑΛΑΟΥΡΑΣ ΚΩΝ/ΝΟΣ	6934 292710

ΤΑΧΙ

• **ΚΥΨΕΛΗ**	
ΠΟΥΡΝΑΡΑΣ ΒΑΣΙΛΕΙΟΣ	26850 71328, 6972756998
• **ΡΟΔΑΥΓΗ**	
ΠΑΠΑΒΑΣΙΛΕΙΟΥ ΚΩΝ/ΝΟΣ	26830 71385, 6944513727
ΚΑΛΙΑΚΑΤΣΟΥ ΛΑΜΠΡΙΝΗ	6976756826
ΚΟΡΔΑΛΗΣ ΚΩΝΣΤΑΝΤΙΝΟΣ	6974817606

ΙΠΠΙΚΟ ΚΕΝΤΡΟ ΑΓ.ΜΑΡΙΝΑΣ

ΝΙΚΟΛΑΟΣ ΣΤΑΜΠΑΜΠΑΣ	6946 241007

ΜΥΛΟΣ ΚΡΥΟΝΕΡΙΟΥ

ΚΩΣΤΑΣ ΤΣΙΒΟΛΑΣ	6979 519620

Τιμή Φύλλου: 1.25 €

Για να θυμούνται οι παλιοί και να μαθαίνουν οι νέοι

Έρμα μαντριά

του Χρήστου Ντάλα

Ανήκω στους αυγουστιάτικους επισκέπτες του χωριού. Παραμονή για 7-10 ημέρες, κάποια δουλειά να κάνουμε, να δούμε κανένα συγγενή, να μην αφήσουμε και τα πανηγύρια και ξανά στη βάση μας. Μερικοί συνταξιούχοι, όσο τους βαστούν τα πόδια τους, το παρατείνουν σε κάποιους μήνες.

Ωραίο το χωριό αλλά ποιο χωριό. Αυτές τις μέρες βιώνουμε την ερήμωση και εγκατάλειψη των χωριών μας. Έρημοι ολόκληροι συνοικισμοί. Σε άλλους ελάχιστοι μόνιμοι κάτοικοι, σχεδόν στο σύνολο τους μεγάλης ηλικίας.

Εγκατάλειψη και των λίγων χωραφιών – ποιος να τα φροντίσει; Κάποια κηπάρια, λίγες ρίζες ελιές, ζαμπέλες σε δένδρα που δεν ανεβαίνονται. Τα περισσότερα χωράφια λόγγοσαν, φύτρωσαν ρείκια και πουρνάρια, τα μονοπάτια που πηγαίναμε έκλεισαν.

Η Τοπική Αυτοδιοίκηση αγκομαχάει με τα σκουπίδια και το νερό. Για τα περισσότερα θέματα πρέπει να την αναζητήσεις στην έδρα του Δήμου σε κάποιο μακρινό χωριό. Η Περιφέρεια ανύπαρκτη. Το Κράτος μόνο για τον ΕΝΦΙΑ. Πουθενά κάποιο πρόγραμμα για την δημιουργία έστω λίγων θέσεων εργασίας, που θα κρατήσουν κάποιο ενεργό πληθυσμό.

Οι Πολιτιστικοί Σύλλογοι στριμώχνουν τις εκδηλώσεις τους -για ποιους;- τις λίγες μέρες περί τον Δεκαπενταύγουστο. Κάθε χωριό και εκδήλωση, κάθε συνοικισμός και πανηγύρι. Στις περισσότερες από αυτές μαζεύονται άνθρωποι οι περισσότεροι όμως από την Άρτα και τα γύρω χωριά για λίγες ώρες -σαν να βγαίνουν σε κάποια ταβέρνα. Αναζητούν κάποιο φολκλόρ, στο τέλος όμως καταλήγουν σε κάποιο τσαλαπάτημα χορευτάδικου. Πολύ ντιπιντιπιντάει και λίγα δημοτικά τραγούδια, συνήθως κακοπαιγμένα.

Αυτές τις μέρες έχουν την τιμητική τους και οι υποψήφιοι δήμαρχοι, περιφερειάρχες, βουλευτές -πλησιάζουν γαρ οι εκλογές. Είναι μοναδική ευκαιρία να βρεθεί έτοιμη και μαζεμένη πελατεία.

Διάβασα στον ΤΑΧΥΔΡΟΜΟ ένα ωραίο άρθρο – συνέντευξη του Τζουμερκιώτη Χρ. Τούμπουρου με αφορμή την πρόσφατη έκδοση του νέου βιβλίου του "Με την Ηπειρώτικη λαλιά". Με γλαφυρό τρόπο αλλά και με πόνο περιγράφεται η κατάσταση στα χωριά μας. Σταχυολογώ μερικά αποσπάσματα

Τι είδα στα χωριά μας; «Έρμα μαντριά γεμάτα λύκους». Η καθίζηση των ορεινών περιοχών είναι συνεχόμενη και χαρακτηριστική. Τον Αύγουστο άνοιξαν για καμιά δεκαριά μέρες -μην φανταστείτε περισσότερο- τα σπίτια και από δω και πέρα «δεν υπάρχει πουθενά ψ'χούλα».

Τα Τζουμέρκα «βιώνουν» πολλά χρόνια αληθινή εγκατάλειψη. Χωρίς καμιά υπερβολή. «Φύγαν τα νιάτα τα καλά, φύγανε οι δουλευτάδες, /και καρτεράνε οι γέροντες και κλαίνε οι μανάδες...». Το αποτέλεσμα το λέει η λαϊκή μούσα: «Ρημάξανε τα διάσελα και των χωριών οι στράτες,/πάν' τα παιδιά στην ξενιτιά και γίνονται εργάτες».

Όσο δεν υπάρχει δημιουργική ζωή -μην ξεχνάτε ότι ο μέσος όρος ηλικίας των κατοίκων του Δήμου Κεντρικών Τζουμέρκων, σύμφωνα με την τελευταία στατιστική, είναι πάνω από πενήντα εννέα χρόνια και προσωπικά πιστεύω πως αφορά ηλικίες πάνω από εξήντα πέντε- συνεπώς δύσκολα παράγεται και είναι πλέον μάλλον ακατόρθωτο να προάγεται λαϊκός πολιτισμός.

Το δημοτικό τραγούδι εκτελέστηκε στην κυριολεξία στα έξι μέτρα από τους «αοιδούς» -τρομάρα τους- με τα λαμέ πουκάμισα και τα μυτερά παπούτσια. Το κλαρίνο σκούζοντας από τα μαρτύρια που περνάει στα χέρια του κλαρινίστα «προγκάει ακόμη και τους ασβούς».

Σαλαμάντρες, κουρούνες και κοράκια, γκουστέρες και αγριογούρουνα «παρασόλισαν» κυριολεκτικά. Κάποτε βαρούσαμε τα τενεκέδια για να φύγουν οι ασβοί. Τώρα δεν χρειάζεται. Μερίμνησε η ορχήστρα. Τι ο κόκορας από τη Σαμψούντα, τι το ντιμπιτάει, που ακούγεται καμιά χιλιάδα τη βραδιά, τι το μωρό, τι τα καγκέλια και τα μέλια, όλα αυτά συνθέτουν μια «μουσική πανδαισία» που παρομοιάζοντάς την δεν ταυτίζεται ούτε με μια γαυγιτή συναυλία. Το έχω πει και το έχω γράψει και δεν θα βαρεθώ να το επαναλαμβάνω: «Το Ηπειρώτικο πανηγύρι. Η Ηπειρώτικη παράδοση. Αληθινά κακοποιημένες λέξεις».

Στο χωριό μου το Δίστρατο στο απόγειό του τις δεκαετίες '50-'60 είχαμε πάνω από 600 άτομα και λειτουργούσαν τρία σχολεία.

Στην τελευταία απογραφή (2011) καταγράφηκαν 198 άτομα.

Ο πραγματικός πληθυσμός λέμε 50 άτομα, στην πραγματικότητα πολύ λιγότεροι. Νέοι καθόλου, ελάχιστοι μέσης ηλικίας, σπίτια του ενός και δύο ατόμων. Εδώ και πάνω από 30 χρόνια κανένα σχολείο κανένας μαθητής.

Στο συνοικισμό μου το Τραπεζάκι το 1960 είχαμε 140 άτομα.

Σήμερα από τους τρείς μαχαλάδες, οι δύο έχουν μηδέν μόνιμους κατοίκους. Μόνο ο ένας έχει 5-6 νεαρούς πάνω από εβδομήντα πέντε.

"Έρμα μαντριά γεμάτα λύκους".

ΧΡΗΜΑΤΑ ΓΙΑ ΤΗ ΓΕΦΥΡΑ ΛΑΓΚΑΔΙΩΝ ΕΝ ΕΤΕΙ 1978

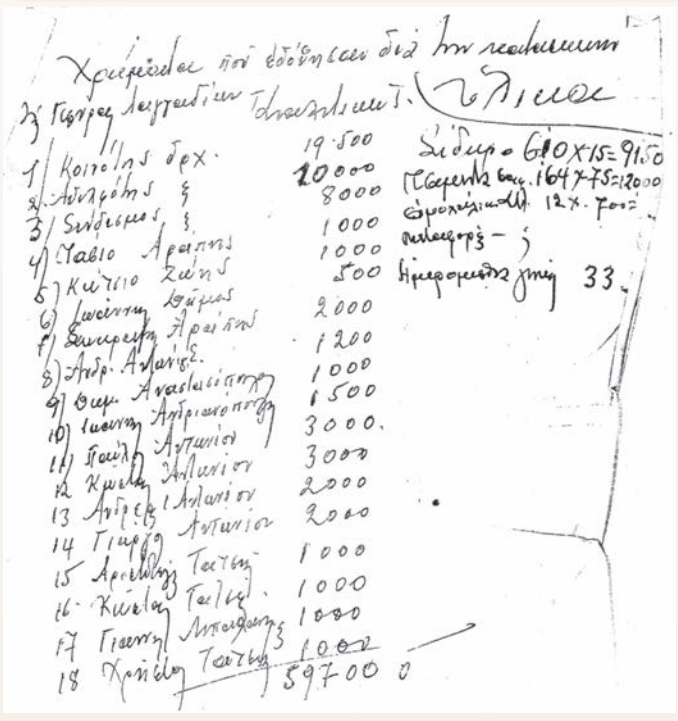

Έτσι έγινε η γέφυρα, με συμμετοχή του κράτους στο 25%

ΕΠΙΧΟΡΗΓΗΣΕΙΣ ΓΙΑ ΒΡΥΣΕΣ ΚΑΙ ΠΗΓΑΔΙΑ ΕΝ ΕΤΕΙ 1963

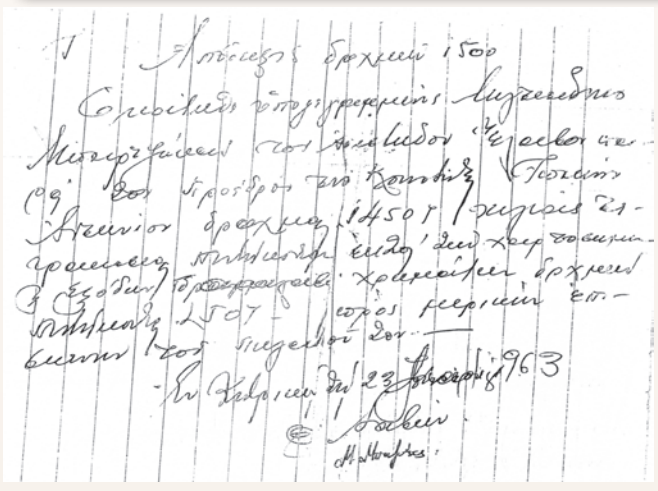

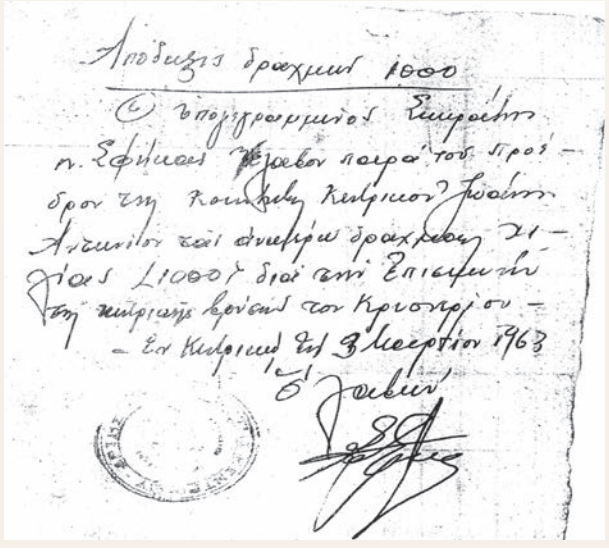

Από το προσωπικό αρχείο
του αείμνηστου προέδρου της Κοινότητας
ΙΩΑΝΝΗ Κ. ΑΝΤΩΝΙΟΥ

συνέχεια από τη σελ. 1

Οι υπογραφές των κατοίκων σχετικά με την αίτηση προς την Περιφέρεια για την **«ΠΡΟΣΤΑΣΙΑ ΠΡΑΝΟΥΣ-ΑΠΟΚΑΤΑΣΤΑΣΗ ΟΔΟΣΤΡΩΜΑΤΟΣ» στη θέση «ΣΤΕΦΑΝΙ ΚΡΥΟΝΕΡΙΟΥ» της Επαρχιακής Οδού Νο. 18 (Δίστρατο – Μακρύκαμπος)**

1. ΑΝΤΩΝΙΟΥ ΧΡΗΣΤΟΣ
2. ΑΝΤΩΝΙΟΥ ΑΠΟΛΛΩΝ
3. ΣΠΥΡΟΠΟΥΛΟΣ ΕΥΑΓΓΕΛΟΣ
4. ΚΑΜΠΡΗΣ ΚΩΝ/ΝΟΣ
5. ΔΕΤΣΗΣ ΠΑΝΤΕΛΗΣ
6. ΔΗΜΟΣ ΓΕΩΡΓΙΟΣ
7. ΦΑΚΙΤΣΑΣ ΧΑΡΙΛΑΟΣ
8. ΦΑΚΙΤΣΑ ΔΗΜΗΤΡΑ
9. ΑΝΑΣΤΑΣΙΟΥ ΦΩΤΙΟΣ
10. ΑΝΑΣΤΑΣΙΟΥ ΒΑΣΙΛΙΚΗ
11. ΜΠΑΛΑΟΥΡΑΣ ΧΑΡΙΛΑΟΣ
12. ΜΠΑΛΑΟΥΡΑ ΑΛΕΞΑΝΔΡΑ
13. ΜΠΑΛΑΟΥΡΑΣ ΚΩΝΣΤΑΝΤΙΝΟΣ
14. ΜΑΝΤΖΑΡΗ ΕΛΕΥΘΕΡΙΑ
15. ΜΠΑΛΑΟΥΡΑΣ Γ. ΚΩΝ/ΝΟΣ
16. ΖΩΗ ΣΟΦΙΑ
17. ΜΠΑΛΑΟΥΡΑ ΣΠΥΡΙΔΟΥΛΑ
18. ΣΠΥΡΟΥ Γ. ΔΗΜΗΤΡΗΣ
19. ΣΠΥΡΟΥ ΑΓΓΕΛΙΚΗ
20. ΑΓΓΕΛΟΠΟΥΛΟΣ ΣΩΤΗΡΗΣ
21. ΧΡΗΣΤΟΣ ΜΑΝΟΣ
22. ΓΕΩΡΓΙΟΥ ΕΥΑΓΓΕΛΙΑ
23. ΛΑΜΠΡΑΚΗΣ ΠΑΝΑΓΙΩΤΗΣ
24. ΛΑΜΠΡΑΚΗΣ ΙΩΑΝΝΗΣ
25. ΣΑΚΚΑ ΔΗΜΗΤΡΑ
26. ΑΝΤΩΝΙΟΥ ΚΩΝ/ΝΟΣ
27. ΑΝΤΩΝΙΟΥ ΒΑΣΙΛΙΚΗ
28. ΑΝΤΩΝΙΟΥ ΠΑΥΛΟΣ
29. ΑΝΤΩΝΙΟΥ ΒΑΣΙΛΙΚΗ
30. ΚΑΛΙΑΚΑΤΣΟΣ ΓΕΩΡΓΙΟΣ
31. ΚΑΛΙΑΚΑΤΣΟΥ ΕΛΕΥΘΕΡΙΑ
32. ΜΠΑΛΑΟΥΡΑΣ ΚΩΝ/ΝΟΣ
33. ΓΚΑΝΙΑΤΣΑ ΕΥΑΓΓΕΛΙΑ
34. ΑΝΑΣΤΑΣΙΟΥ ΔΙΟΝΥΣΙΟΣ
35. ΑΝΑΣΤΑΣΙΟΥ ΕΥΑΓΓΕΛΟΣ
36. ΑΝΑΣΤΑΣΙΟΥ ΑΝΤΩΝΙΑ
37. ΠΑΠΑΓΙΩΤΗΣ ΕΛΕΥΘΕΡΙΟΣ
38. ΠΑΠΑΓΙΩΤΗ ΒΑΣΙΛΙΚΗ
39. ΚΑΖΑΚΟΣ ΚΩΝ/ΝΟΣ
40. ΒΑΣΙΛΕΙΟΥ ΚΩΝ/ΝΟΣ
41. ΒΑΣΙΛΕΙΟΥ ΔΗΜΗΤΡΙΟΣ
42. ΒΑΣΙΛΕΙΟΥ ΘΕΟΔΩΡΑ
43. ΒΑΣΙΛΕΙΟΥ ΑΘΑΝΑΣΙΑ
44. ΒΑΣΙΛΕΙΟΥ ΑΓΓΕΛΙΚΗ
45. ΚΑΖΑΚΟΣ ΑΘΑΝΑΣΙΟΣ
46. ΜΙΧΑΛΟΠΟΥΛΟΣ ΧΡΗΣΤΟΣ
47. ΡΑΚΟΠΟΥΛΟΣ ΚΩΝ/ΝΟΣ
48. ΡΑΚΟΠΟΥΛΟΥ ΑΣΠΑΣΙΑ
49. ΑΝΑΓΝΩΣΤΑΚΗΣ ΒΑΣΙΛΕΙΟΣ
50. ΑΝΤΩΝΙΟΥ ΑΝΔΡΕΑΣ
51. ΑΝΤΩΝΙΟΥ ΒΑΣΙΛΙΚΗ
52. ΣΑΛΑΓΙΑΝΝΗΣ ΚΩ/ΝΟΣ
53. ΓΟΥΝΑΡΗ ΣΤΑΥΡΟΥΛΑ
54. ΜΠΑΛΑΟΥΡΑ ΕΥΑΓΓΕΛΗ
55. ΑΝΤΩΝΙΟΥ ΣΠΥΡΙΔΟΥΛΑ
56. ΑΝΤΩΝΙΟΥ ΙΩΑΝΝΗΣ
57. ΣΠΥΡΟΥ ΒΑΣΙΛΙΚΗ
58. ΣΠΥΡΟΥ ΧΡΗΣΤΟΣ
59. ΣΦΗΚΑΣ ΧΡΗΣΤΟΣ
60. ΣΦΗΚΑ ΛΑΜΠΡΙΝΗ
61. ΜΑΡΓΩΝΗΣ ΜΑΝΘΟΣ
62. ΜΑΡΓΩΝΗ ΕΛΕΝΗ
63. ΟΡΦΑΝΟΥΔΑΚΗΣ ΓΡΗΓΟΡΗΣ
64. ΓΕΩΡΓΙΟΥ ΗΛΕΚΤΡΑ
65. ΤΣΙΒΟΛΑΣ ΚΩΝ/ΝΟΣ
66. ΚΑΛΙΑΚΑΤΣΟΣ ΑΘΑΝΑΣΙΟΣ
67. ΓΕΩΡΓΟΓΙΑΝΝΗΣ ΑΧΙΛΛΕΑΣ
68. ΓΕΩΡΓΟΓΙΑΝΝΗΣ ΘΕΟΦΑΝΗΣ
69. ΓΕΩΡΓΟΓΙΑΝΝΗ ΣΠΥΡΙΔΟΥΛΑ
70. ΠΡΟΝΙΟΣ ΒΑΣΙΛΗΣ
71. ΓΕΩΡΓΙΟΥ ΛΑΜΠΡΙΝΗ
72. ΠΡΟΝΙΟΣ ΔΗΜΗΤΡΗΣ
73. ΠΡΟΝΙΟΥ ΕΥΑ
74. ΑΓΓΕΛΟΠΟΥΛΟΣ ΙΩΑΝΝΗΣ
75. ΑΓΓΕΛΟΠΟΥΛΟΥ ΘΕΟΔΩΡΑ
76. ΚΑΠΡΟΥΤΣΟΣ ΒΑΣΙΛΕΙΟΣ
77. ΚΑΠΡΟΥΤΣΟΥ ΣΤΑΜΑΤΙΑ
78. ΜΕΝΤΖΕΛΟΠΟΥΛΟΥ ΦΩΤΕΙΝΗ
79. ΚΩΣΤΑΓΙΩΡΓΟΣ ΧΡΗΣΤΟΣ
80. ΚΑΛΙΑΚΑΤΣΟΣ ΦΩΤΙΟΣ
81. ΤΣΙΒΟΛΑΣ ΔΗΜΗΤΡΙΟΣ
82. ΣΦΗΚΑΣ ΒΑΣΙΛΕΙΟΣ
83. ΣΦΗΚΑΣ ΣΤΕΦΑΝΟΣ
84. ΜΑΡΗΣ ΔΗΜΗΤΡΙΟΣ
85. ΝΑΚΑΣ ΙΩΑΝΝΗΣ
86. ΣΦΗΚΑ ΛΑΜΠΡΙΝΗ
87. ΔΗΜΟΥ ΙΩΑΝΝΑ
88. ΚΑΛΙΑΚΑΤΣΟΣ ΝΙΚΟΣ
89. ΚΙΤΣΟΣ ΒΑΣΙΛΗΣ
90. ΔΗΜΟΣ ΧΡΗΣΤΟΣ
91. ΖΑΝΙΚΑ ΧΡΙΣΤΙΝΑ
92. ΜΑΥΡΟΕΙΔΗΣ ΓΕΩΡΓΙΟΣ
93. ΖΑΝΙΚΑ ΣΤΑΥΡΟΥΛΑ
94. ΓΑΛΛΙΟΣ ΣΤΑΥΡΟΣ
95. ΓΙΩΤΗ ΔΗΜΗΤΡΑ
96. ΚΙΤΣΟΣ ΔΗΜΗΤΡΙΟΣ
97. ΚΙΤΣΟΥ ΛΑΜΠΡΙΝΗ
98. ΚΑΜΠΡΗΣ ΔΗΜΗΤΡΙΟΣ
99. ΔΗΜΟΣ ΚΩΝ/ΝΟΣ
100. ΔΗΜΟΥ ΑΛΕΞΑΝΔΡΑ
101. ΧΡΗΣΤΟΓΙΑΝΝΗΣ ΧΡΗΣΤΟΣ
102. ΤΡΑΜΠΑ ΧΡΥΣΑΝΘΗ
103. ΧΡΗΣΤΟΓΙΑΝΝΗ ΠΑΝΑΓΙΩΤΑ
104. ΣΙΩΖΟΥ ΒΑΣΙΛΙΚΗ
105. ΤΡΑΜΠΑΣ ΓΕΩΡΓΙΟΣ
106. ΜΑΝΟΣ ΧΡΥΣΑΝΘΟΣ
107. ΤΣΙΒΟΛΑΣ ΦΩΤΗΣ
108. ΚΑΛΙΑΚΑΤΣΟΣ ΕΛΕΥΘΕΡΙΟΣ
109. ΚΑΛΙΑΚΑΤΣΟΣ ΚΩΣΤΑΣ
110. ΚΑΛΙΑΚΑΤΣΟΥ ΑΓΝΗ
111. ΚΩΣΤΑΒΑΣΙΛΗΣ ΠΑΝΑΓΙΩΤΗΣ
112. ΚΩΣΤΑΒΑΣΙΛΗ ΛΑΜΠΡΙΝΗ
113. ΔΗΜΟΣ ΓΕΩΡΓΙΟΣ
114. ΜΠΟΜΠΟΛΗΣ ΓΕΩΡΓΙΟΣ
115. ΜΠΑΛΑΟΥΡΑΣ ΠΕΡΙΚΛΗΣ
116. ΠΑΠΑΚΩΣΤΑ ΧΑΡΙΣ
117. ΜΠΑΛΑΟΥΡΑΣ ΝΑΠΟΛΕΩΝ
118. ΜΠΑΛΑΟΥΡΑ ΓΕΩΡΓΙΑ
119. ΑΝΑΣΤΑΣΙΟΥ ΕΥΦΡΟΣΥΝΗ
120. ΛΕΟΝΤΑΡΗΣ ΑΛΕΞΑΝΔΡΟΣ
121. ΜΗΤΣΟΥ ΜΑΙΡΗ
122. ΜΗΤΣΟΣ ΝΙΚΟΛΑΟΣ
123. ΜΗΤΣΟΥ ΔΗΜΗΤΡΑ
124. ΜΗΤΣΟΣ ΒΑΣΙΛΗΣ
125. ΚΙΤΣΙΟΥ ΑΝΑΣΤΑΣΙΑ
126. ΚΙΤΣΙΟΣ ΙΩΑΝΝΗΣ
127. ΚΙΤΣΙΟΣ ΚΩΝ/ΝΟΣ
128. ΚΙΤΣΙΟΥ ΓΕΩΡΓΙΑ
129. ΨΥΧΟΓΙΟΣ ΔΗΜΗΤΡΙΟΣ
130. ΓΙΩΤΗΣ ΚΩΣΤΑΣ
131. ΓΙΩΤΗΣ ΓΙΩΡΓΟΣ
132. ΓΙΩΤΗΣ ΘΑΝΑΣΗΣ
133. ΓΕΡΑΓΟΡΗΣ ΒΑΣΙΛΕΙΟΣ
134. ΑΝΑΣΤΑΣΙΟΥ ΒΑΣΙΛΙΚΗ
135. ΚΙΤΣΙΟΣ ΚΩΣΤΑΣ
136. ΚΑΛΛΙΜΟΓΙΑΝΝΗ ΚΙΚΗ
137. ΚΑΛΛΙΜΟΓΙΑΝΝΗΣ ΓΙΩΡΓΟΣ
138. ΚΙΤΣΟΥ ΕΙΡΗΝΗ
139. ΧΟΛΕΒΑΣ ΗΛΙΑΣ
140. ΜΗΤΣΙΚΑΣ ΓΕΩΡΓΙΟΣ
141. ΓΙΑΤΡΑ ΕΙΡΗΝΗ
142. ΧΟΛΕΒΑ ΠΑΝΑΓΙΩΤΑ
143. ΣΙΑΦΑΡΙΚΑΣ ΔΗΜΗΤΡΙΟΣ
144. ΒΟΒΛΑΣ ΧΡΗΣΤΟΣ
145. ΣΠΑΝΟΣ ΘΕΟΦΑΝΗΣ
146. ΦΟΥΚΑΣ ΛΑΜΠΡΟΣ
147. ΦΟΥΚΑΣ ΙΩΑΝΝΗΣ
148. ΚΩΣΤΑΒΑΣΙΛΗ ΠΑΝΑΓΙΩΤΑ
149. ΚΩΣΤΑΒΑΣΙΛΗ ΙΩΑΝΝΑ
150. ΚΩΣΤΑΒΑΣΙΛΗ ΒΑΣΙΛΙΚΗ
151. ΚΑΣΤΑΒΑΣΙΛΗΣ ΓΙΩΡΓΟΣ
152. ΚΩΣΤΑΒΑΣΙΛΗ – ΖΑΧΑΡΗ ΕΥΓΕΝΙΑ
153. ΑΝΤΩΝΙΟΥ Ι. ΓΙΩΡΓΟΣ
154. ΑΝΤΩΝΙΟΥ Γ. ΔΗΜΗΤΡΗΣ
155. ΑΝΤΩΝΙΟΥ Γ. ΒΑΣΙΛΙΚΗ
156. ΑΝΤΩΝΙΟΥ Γ. ΑΘΗΝΑ
157. ΔΗΜΗΤΡΙΟΥ Α. ΛΕΥΤΕΡΗΣ
158. ΜΑΜΑΤΑ Δ. ΕΛΕΝΗ
159. ΔΡΟΥΖΑ ΝΙΚΟΛΕΤΤΑ
160. ΓΙΩΤΗΣ Κ. ΓΕΩΡΓΙΟΣ
161. ΣΤΕΦΟΥΔΗ ΕΛΕΝΗ
162. ΡΕΒΗ ΑΡΕΤΗ
163. ΑΝΤΩΝΙΟΥ Π. ΜΙΧΑΛΗΣ
164. ΤΣΙΩΝΟΥ Γ. ΧΡΙΣΤΙΝΑ
165. ΓΕΩΡΓΟΓΙΑΝΝΗΣ ΝΙΚΟΛΑΟΣ
166. ΓΕΩΡΓΟΓΙΑΝΝΗΣ ΗΛΙΑΣ
167. ΓΕΩΡΓΟΓΙΑΝΝΗ ΓΕΩΡΓΙΑ
168. ΠΑΠΑΓΙΩΤΗ ΜΑΡΙΑ
169. ΤΑΤΣΗΣ ΔΗΜΗΤΡΙΟΣ

«Προστασία πρανών της κοίτης του ποταμού Αράχθου από πλημμυρικά φαινόμενα στις θέσεις όδευσης της Ε.Ο. Φτέρη - Βαθύκαμπος - Κρυονέρι»

συνέχεια από τη σελ. 1

ΠΕΡΙΛΗΨΗ ΔΙΑΚΗΡΥΞΗΣ

1. Η Διεύθυνση Τεχνικών Έργων Περιφερειακής Ενότητας Άρτας Περιφέρειας Ηπείρου, προκηρύσσει διαγωνισμό «ανοιχτής διαδικασίας» σύμφωνα με το άρθρο 27 του Ν.4412/2016 για την ανάθεση του έργου: «Προστασία πρανών της κοίτης του ποταμού Αράχθου από πλημμυρικά Φαινόμενα στις θέσεις όδευσης της Ε.Ο. Φτέρη - Βαθύκαμπος - Κρυονέρι». Το έργο συντίθεται από την κατηγορία ΥΔΡΑΥΛΙΚΑ, με προϋπολογισμό 96.774,19 € (δαπάνη εργασιών, ΓΕ & ΕΟ, απρόβλεπτα και αναθεώρηση).

ΑΝΑΦΟΡΑ ΣΥΜΒΑΝΤΟΣ ΣΤΗΝ Ε.Ο. Νº 20

συνέχεια από τη σελ. 1

προς το ποτάμι, το αυτοκίνητό μας χτύπησε σε πέτρα, με αποτέλεσμα να σπάσει το κάρτερ και να αδειάσουν τα λάδια. Φυσικά, το όχημά μας υπέστη μεγάλη ζημιά και οποιαδήποτε μετακίνησή του ήταν επικίνδυνη. Χρειάστηκε μεταφορά με οδική βοήθεια σε συνεργείο και η επισκευή του απαιτούσε χρόνο και μεγάλη οικονομική δαπάνη. Θα ήθελα επίσης να επισημάνω ότι είμαστε μια οικογένεια με ένα μικρό παιδί και το γεγονός ότι μείναμε σε ένα χωριό χωρίς μέσο μεταφοράς θέτει σε κίνδυνο την ασφάλειά μας, διότι θα ήταν πολύ δύσκολο χωρίς αυτοκίνητο να μετακινηθούμε σε μια έκτακτη ανάγκη.

Ο δρόμος Ναζαίοι- Βαθύκαμπος που πρέπει να διασχίζουμε κάθε φορά που επισκεπτόμαστε το χωριό μας, έχει άσφαλτο μόνο σε ένα τμήμα του (1.800μ.) και το υπόλοιπο κομμάτι (2.500μ.) είναι ένας χωματόδρομος σε πολύ κακή κατάσταση, γεμάτος πέτρες από το ποτάμι (όχι 3Α) και ακατάλληλος για οχήματα.

Παρακαλώ για τις δικές σας ενέργειες όσον αφορά στο θέμα του δρόμου και ελπίζω να ολοκληρωθεί κάποτε αυτό το έργο, (που προσωπικά δεν γνωρίζω γιατί εγκαταλείφθηκε!) ώστε να ερχόμαστε στο χωριό μας χωρίς τις παραπάνω δυσκολίες και κινδύνους που σας ανέφερα.

Με εκτίμηση,

Καλιακάτσου Αντωνία, Εκπαιδευτικός

Τηλέφωνο επικοινωνίας: 6948504237

Η... ιστορία του φωτεινού σταυρού στον Αηλιά

Αντωνίου Χρήστος του Ιωάννη
Εργολήπτης Δημοσίων Έργων
Ερατοσθένους 6, 16341, Ηλιούπολη
ΤΗΛ.210 9921292- FAX.210 9961787
Κιν.: 693.22.13.721
E-mail:antoniouxr@tee.gr

ΗΛΙΟΥΠΟΛΗ 21/09/2015

ΠΡΟΣ: ΔΗΜΟ ΚΕΝΤΡΙΚΩΝ ΤΖΟΥΜΕΡΚΩΝ
ΥΠΟΨΗ ΑΝΤΙΔΗΜΑΡΧΟΥ ΠΕΡΙΒΑΛΛΟΝΤΟΣ ΚΑΙ ΗΛΕΚΤΡΟΦΩΤΙΣΜΟΥ, κας ΛΙΤΣΑΣ ΚΑΡΑΓΙΑΝΝΗ

ΘΕΜΑ:
ΗΛΕΚΤΡΟΔΟΤΗΣΗ ΦΩΤΕΙΝΟΥ ΣΤΑΥΡΟΥ - ΠΛΑΤΕΙΑΣ ΣΤΟΝ ΠΡΟΦΗΤΗ ΗΛΙΑ ΛΑΓΚΑΔΙΩΝ ΚΕΝΤΡΙΚΟΥ

Κυρία Καραγιάννη,
Σε συνέχεια της συζήτησης που είχαμε στις 24/08/2015 κατά την επίσκεψή μας στο Δημαρχείο σχετικά με την ηλεκτροδότηση του φωτεινού Σταυρού στον Αηλιά στα ΛΑΓΚΑΔΙΑ ΚΕΝΤΡΙΚΟΥ του δήμου μας, σας γνωρίζουμε ότι η απόσταση μεταξύ του στύλου του περιφερειακού φωτισμού έως τον φωτεινό σταυρό είναι περίπου 20 μ.
Άρα απαιτείται καλώδιο 3x2,5ΜΜ² NVV και ασφαλειοδιακόπτης 25Α με δύο ασφάλειες των 16Α για να ανοιγοκλείνει ο Σταυρός και τα τρία φωτιστικά της Πλατείας κατά τις εορτές.
Σημειώνουμε δε ότι τα έσοδα από τον Αηλιά είναι ελάχιστα ακόμα και για την κάλυψη του φωτισμού του Σταυρού και της Πλατείας που έχει τρία φωτιστικά.

Ευχαριστούμε εκ των προτέρων
Μετά τιμής
ΧΡΗΣΤΟΣ Ι. ΑΝΤΩΝΙΟΥ
εκ Λαγκαδίων
ΕΡΓ. ΔΗΜ. ΕΡΓΩΝ

Πολιτιστικός Σύλλογος
Κεντρικιωτών Άρτας "Ο ΑΡΑΧΘΟΣ"
Ερατοσθένους 6, Τ.Κ. 16341, Ηλιούπολη
ΤΗΛ.210 9921292- FAX.210 9961787
E-mail:antoniouxr@tee.gr

ΗΛΙΟΥΠΟΛΗ 07/09/2018

ΠΡΟΣ: ΔΗΜΟ ΚΕΝΤΡΙΚΩΝ ΤΖΟΥΜΕΡΚΩΝ
Υπόψη ΑΝΤΙΔΗΜΑΡΧΟΥ ΠΕΡΙΒΑΛΛΟΝΤΟΣ & ΗΛΕΚΤΡΟΦΩΤΙΣΜΟΥ
κου ΠΑΝΑΓΙΩΤΗ ΤΣΑΛΟΚΩΣΤΑ

Κύριε Αντιδήμαρχε,
Σε συνέχεια της επιστολής που στείλαμε προς τον ΔΗΜΟ ΚΕΝΤΡΙΚΩΝ ΤΖΟΥΜΕΡΚΩΝ, με Αριθμό Πρωτοκόλλου 6839 και ημερομηνία 22-09-2015 σας κάνουμε γνωστό ότι η απόσταση μεταξύ του στύλου του περιφερειακού φωτισμού έως τον φωτεινό σταυρό είναι περίπου 25μ. Άρα απαιτείται καλώδιο 3*2,5ΜΜ² NVV και ασφαλειοδιακόπτης 25Α με δύο ασφάλειες των 16Α για να ανοιγοκλείνει ο Σταυρός και τα τρία φωτιστικά της Πλατείας κατά τις εορτές.
Σημειώνουμε δε ότι τα έσοδα από τον Αηλιά είναι ελάχιστα ακόμα για την κάλυψη του φωτισμού του Σταυρού και της Πλατείας που έχει τρία φωτιστικά.
Παρακαλούμε, τέλος, για την αντικατάσταση των 6 λαμπτήρων με αντίστοιχους τύπου Led.

Ευχαριστούμε εκ των προτέρων
Για το Δ.Σ.
Ο Πρόεδρος
Χρήστος Αντωνίου

Σχόλιο Σύνταξης: *Τελικά ο Φωτεινός Σταυρός Ηλεκτροδοτήθηκε από το δίκτυο του περιφερειακού φωτισμού στο τέλος Σεπτέμβρη 2018, από τον Αντιδήμαρχο Ηλεκτροφωτισμού και Περιβάλλοντος κο ΠΑΝΑΓΙΩΤΗ ΤΣΑΛΟΚΩΣΤΑ, τον οποίο και ευχαριστούμε θερμά, κάτι που δεν κατάφερε... η πρώην αντιδήμαρχος κα Λίτσα Καραγιάννη.*
Αναμένουμε και τον ηλεκτροφωτισμό της Πλατείας του Αηλιά, όπως μας υποσχέθηκε ο κύριος Τσαλοκώστας.

Τα νέα του συλλόγου μας

ΑΠΟΣΠΑΣΜΑ ΠΡΑΚΤΙΚΟΥ
ΥΠ' ΑΡ. 35 04/03/2018
Ομιλία Χρήστου Αντωνίου

Στη συνέχεια έλαβε το λόγο ο τέως πρόεδρος Χρήστος Αντωνίου και μεταξύ άλλων αναφέρθηκε επιγραμματικά στα παρακάτω:

1. Λογοκρισία κειμένων
2. Μονοπώληση τελευταίας σελίδας
3. Για τους δύο επαρχιακούς δρόμους 18 και 20 – το χειρότερο οδικό δίκτυο –
4. Για τις διαφημίσεις των επαγγελματιών να μπαίνουν ανεξάρτητα αν έχουν πληρώσει (κάποια στιγμή θα πληρώσουν)
5. Για την εγκατάλειψη της προσπάθειας για οριοθέτηση και σωστή αμμοχαλικοληψία και αποκατάσταση των κρατήρων και των σωρών άμμου κλπ από τους χρήστες
6. Για τη μη ύπαρξη πρόσβασης στο ποτάμι ενώ κατεβαίνουν 40-50 παιδιά καθημερινά για μπάνιο
7. Για την αυθαίρετη και άνευ εξουσιοδότησης ζήτησης συγγνώμης από την Αντιπεριφέρεια για το θέμα του στεφανιού του Κρυονερίου σε σχετικό άρθρο.

Αποτέλεσμα της συγγνώμης ήταν να έχουμε ακόμα και σήμερα ένα ακάλυπτο τμήμα του ολισθημένου πρανούς στο Κρυονέρι και ένα ακάλυπτο τμήμα στο Στεφάνι στου «Ζαχαρή» με κίνδυνο να πέσει η κοτρώνα στο κεφάλι μας.

Αναφέρθηκε επίσης στον επικίνδυνο πλέον δρόμο στη θέση Μηλιά του δρόμου Φτέρη – Βαθύκαμπος – Κρυονέρι του επαρχιακού δρόμου Νο. 18, αφού το ποτάμι λόγω κυρίως της άναρχης, ανεξέλεγκτης και μονόπλευρης αμμοχαλικοληψίας γύρισε προς την πλευρά του δρόμου με κίνδυνο ολοσχερούς κατάρρευσης του αν δεν ληφθούν άμεσα μέτρα σταθεροποίησης του πρανούς όπως έχει επισημάνει η Γ.Γ.Υ. από το 2015 για τις ειδικές περιοχές εκτός ΖΥΔΚΠ και δημοσιεύθηκε στην εφημερίδα μας.

Για την εγκατάλειψη επαρχιακής οδού Νο. 20 Βαθύκαμπος – Ναζαίοι που περνάει και λεωφορείο του ΚΤΕΛ παραμένουν ακόμα σε εκκρεμότητα δυόμιση χιλιόμετρα (2.500χλμ) και ενώ η μελέτη είναι έτοιμη πάνω από 10 χρόνια και σχεδόν έτοιμα τα τεχνικά.

8. Για τον κόμβο Γραμμενίτσας που είναι αδύνατο να γίνει λόγω αρχαιολογικών ευρημάτων (μόνο έξοδος προς Τζουμέρκα είναι εφικτό να γίνει), ενώ είναι εφικτός ο πλήρης κόμβος στον Αμμότοπο.
9. Για την μη έγκαιρη ανάρτηση της εφημερίδας μας στην ιστοσελίδα του ΑΡΑΧΘΟΥ αφού διατίθενται χρήματα για το σκοπό αυτό.
10. Για την απουσία όλων των μελών του Δ.Σ. στα εγκαίνια του Πολιτιστικού μας Κέντρου Ο ΑΡΑΧΘΟΣ (πρώην Δημοτικό Σχολείο Φτέρης) και του Περιφερειακού Ιατρείου Φτέρης στις 13/08/2015

Συνέχεια του πρακτικού σε επόμενο φύλλο

ΓΙΑ: 1. ΤΟΝ ΔΗΜΟ ΚΕΝΤΡΙΚΩΝ ΤΖΟΥΜΕΡΚΩΝ
2. ΤΗΝ ΠΕΡΙΦΕΡΕΙΑΚΗ ΕΝΟΤΗΤΑ ΑΡΤΑΣ
3. ΤΟ ΚΤΕΛ ΑΡΤΑΣ

του Αντώνη Μάνου

ΚΤΕΛ ΑΡΤΑΣ

Καταρχήν θέλω να ευχαριστήσω το Δήμο Κεντρικών Τζουμέρκων και την Περιφερειακή Ενότητα Άρτας για τους καθαρισμούς των δρόμων, δημοτικούς και επαρχιακούς.

Για το ΚΤΕΛ Άρτας:

Αναφέρω τα ονόματα αυτών που υπέφεραν κόβοντας τη συγκοινωνία από τους Ναζαίους πάνω από 2 μήνες: Θεοφάνης Μπόμπολης (έχει προβλήματα υγείας), Βασιλική Θ. Μπόμπολη, Γεώργιος Μπόμπολης (με το μηχανάκι στο χωματόδρομο), Βάγια Γ. Μπόμπολη (έχει προβλήματα υγείας), Γιάννης Διαμάντης (κατεβαίνει στο Βαθύκαμπο να προλάβει το λεωφορείο με μουσκεμένα παντελόνια και τις μπότες στο δρόμο), Βασιλική Διαμάντη, Κώστας Διαμάντης (περιμένει την ολοκλήρωση του δρόμου με ασφαλτικά μέσω του Νο. 20 Μηλιά – Ναζαίοι από την Περιφερειακή Ενότητα Άρτας και την Περιφέρεια Ηπείρου, Θεοφάνης Καλιακάτσος, Μάνος Αντώνης και Βασιλική.

Φτάνει πια αυτή η ταλαιπωρία από αυτή τη γενιά.

Ας το πάρουν απόφαση όλοι τους, το Κεντρικό θα συγκοινωνεί πάντα από την Γέφυρα Τζαρή.

Στα συνέδρια του ΚΤΕΛ να προβληματιστούν πως θα βρεθούμε όλοι στο Κέντρο Υγείας για φάρμακα και πληρωμές στο Δήμο Κεντρικών Τζουμέρκων.

Οι δρόμοι πρέπει να είναι ΑΝΟΙΧΤΟΙ.

ΤΑ ΝΕΑ ΤΩΝ ΣΥΛΛΟΓΩΝ

Πολιτιστικός και Εξωραϊστικός Σύλλογος «Άγιος Νικόλαος Ναζαίων»

Στις 16 Αυγούστου 2018 πραγματοποιήθηκε η Γενική Συνέλευση του Συλλόγου με θέμα: Εκλογές για την ανάδειξη νέου Διοικητικού Συμβουλίου»

Τακτικά μέλη εκλέχθηκαν οι:
Καλιακάτσος Χρήστος του Βασιλείου
Καλιακάτσος Γεώργιος του Χριστοδούλου
Κωνσταντάκης Ιωάννης του Κωνσταντίνου
Καλιακάτσου Γιάννα του Γεωργίου
Λαμπράκης Δημήτριος του Γεωργίου

Αναπληρωματικά μέλη
Τράκα-Λαμπράκη Δήμητρα του Γεωργίου
Χουλιάρα Ρωξάνη του Βασιλείου

Στις 19 Αυγούστου 2018 συνεδρίασε το νέο Δ.Σ. για την ανάδειξη των καθηκόντων των μελών.
Ομόφωνα αποφασίστηκαν οι νέες αρμοδιότητες
Πρόεδρος: Καλιακάτσος Χρήστος του Βασιλείου
Αντιπρόεδρος: Κωνσταντάκης Ιωάννης του Κωνσταντίνου
Γεν. Γραμματέας: Καλιακάτσου Γιάννα του Γεωργίου
Ταμίας: Καλιακάτσος Γεώργιος του Χριστοδούλου
Έφορος εκδηλώσεων: Λαμπράκης Δημήτριος του Γεωργίου

ΠΡΟΣΚΛΗΣΗ

Στις 10 Νοεμβρίου 2018, ημέρα Σάββατο και ώρα 11.00 π.μ.
θα γίνει στην πλατεία των Ναζαίων η Γιορτή τσίπουρου και ελιάς
Θα προηγηθεί Θεία Λειτουργία στον Άγιο Νικόλαο
Ο πρόεδρος και το Διοικητικό Συμβούλιο

Γιορτή κουλούρας 2018

Έγινε και φέτος στις 17-08-2018 η γιορτή Κουλούρας στην πλατεία του Διστράτου.
Κοσμοσυρροή από το χωριό και την γύρω περιοχή. Ο χορός δωρεάν, προσφορά κουλούρας με πρέντζα. Τον τόνο έδωσε η νεολαία με χορό μέχρι τις πρώτες πρωινές ώρες.

Η γιορτή κουλούρας ξεχωρίζει σαν μια γιορτή μνήμης. Πρόκειται για μια ανάμνηση της δύσκολης ζωής του χωριού και όλης της περιοχής πριν τα χωριά ερημώσουν από τη μετανάστευση.
Στο καλωσόρισμα της Προέδρου του Συλλόγου των Απανταχού Διστρατιωτών Άρτας Ε. Ντάλα έγινε σχετική αναφορά.
Πριν το γλέντι οφείλουμε να πούμε δύο λόγια για την κουλούρα.
Πρόκειται για το πιο λιτό και φτωχό ψωμί. Το ψωμί του χωριού αλλά και της γύρω περιοχής μέχρι πριν λίγες δεκαετίες.
Το γνωρίζουν πολύ καλά οι παλαιότεροι να το μάθουν και οι νεότεροι. Καλαμποκάλευρο, λίγο αλάτι, ζεματιστό νερό, άπλωμα του ζυμαριού σε ένα πλαστήρι στρωμένο με κουτσουπόφυλλα, απίθωμα στις πλάκες της γωνιάς που είχε καεί με ξύλα, σκέπασμα με τη γάστρα και σε λίγο έτοιμη η κουλούρα.
Δεν γνωρίζουμε άλλο μέρος της Ελλάδας που να τρώγαν ψωμί από καλαμπόκι δείγμα και αυτό της δύσκολης ζωής του χωριού. Όμως και αυτό το ψωμί είχε τις νοστιμιές του. Μεγαλύτερη νοστιμιά ήταν ζεστή κουλούρα με πρέντζα. Δείγμα κουλούρας με πρέντζα προσφέρουμε και εμείς απόψε.
Πριν από την γιορτή ο Σύλλογος έδωσε δύο τιμητικές πλακέτες για συνεισφορά στον πολιτισμό του χωριού.
Η πρώτη στον αείμνηστο Γιώργο Σπύρου, ιδρυτή του Αγροτικού Μουσείου Περάματος Διστράτου. Η δεύτερη στους Αδερφούς Γεωργάκη για το μνημείο Εθνικής Αντίστασης στο πρώην Δημοτικό Σχολείο Τραπεζακίου.
Τη γιορτή τίμησαν με την παρουσία τους ο Αντιπεριφερειάρχης Άρτας Βασ. Ψαθάς, ο βουλευτής Ν.Δ. Γ. Στύλιος, ο Δήμαρχος Κεντρικών Τζουμέρκων Μαρ. Γαρνέλης, ο Πρόεδρος του Τ. Δ. Διστράτου Γ. Ντάλας και πολλοί πρόεδροι και μέλη Δ.Σ. των πολιτιστικών συλλόγων της περιοχής.

Σημείωμα Σύνταξης: *Από τον σύλλογό μας, τον ΑΡΑΧΘΟ, παραβρέθηκαν ο Πρόεδρος Χρήστος Αντωνίου και ο Αντιπρόεδρος Βασίλης Αναστασόπουλος.*

ΤΟ ΠΑΝΗΓΥΡΙ ΤΗΣ ΑΝΕΜΟΡΡΑΧΗΣ

Με μεγάλη επιτυχία πραγματοποιήθηκε και φέτος το Δεκαπενταύγουστο το πανηγύρι στην Ανεμορράχη. Οι παραδοσιακοί χοροί είχαν την τιμητική τους...
Παρευρέθηκαν από τον σύλλογό μας ο πρόεδρος του Αράχθου Χρήστος Αντωνίου και ο συντάκτης της προμελέτης του δρόμου Φτέρη Ανεμορράχη, πρόεδρος της ΠΛΑΝΗΤΙΚΗΣ Α.Ε., Γιώργος Αντωνίου.

Εξαιρετικό το χορευτικό συγκρότημα της Ανεμορράχης με επικεφαλής τη δασκάλα του χορού ΚΑΤΕΡΙΝΑ ΚΑΛΤΣΩΝΗ, ενώ το γενικό πρόσταγμα είχε η γραμματέας του συλλόγου ΟΛΓΑ ΤΡΙΑΝΤΟΥ

συνέχεια από τη σελ. 1

Πολιτιστικός Σύλλογος
ωτών Άρτας «Ο ΑΡΑΧΘΟΣ»
Ερατοσθένους 6, Τ.Κ. 16341, Ηλιούπολη
ΤΗΛ. 210 9921292 – FAX. 210 9961787
E-mail: antoniouxr@tee.gr

ΠΡΟΣ: ΔΗΜΟ ΚΕΝΤΡΙΚΩΝ ΤΖΟΥΜΕΡΚΩΝ Κεντρικι-
ΥΠ' ΟΨΙΝ: ΔΗΜΑΡΧΟΥ κου ΜΑΡΙΝΟΥ ΓΑΡΝΕΛΗ

ΚΟΙΝ.: ΕΦΗΜΕΡΙΔΑ «Ο ΑΡΑΧΘΟΣ»

Ηλιούπολη 14/09/2018

ΔΡΟΜΟΣ ΦΤΕΡΗ - ΛΑΓΚΑΔΙΑ - ΑΝΕΜΟΡΡΑΧΗ
ΑΚΡΩΣ ΕΠΙΚΙΝΔΥΝΟΣ!!!

Κύριε Δήμαρχε,
Ο δρόμος Φτέρη - Λαγκάδια - Ανεμορράχη (Φ.Λ.Α.) (συνδετήριος των επαρχιακών δρόμων Νο 16 & Νο 18) αποτελεί τη μοναδική πρόσβαση για 50 και πλέον οικογένειες του οικισμού ΛΑΓΚΑΔΙΩΝ.
Είναι άκρως επικίνδυνος και δεν παρέχει καμία οδική ασφάλεια στους κατοίκους της περιοχής και γενικότερα στους χρήστες του.
Πρόκειται για δρόμο απαράδεκτης βατότητας με διατομή πλ. 3,00 μ., που δεν επιτρέπει τη διασταύρωση αυτοκινήτων και χωρίς στηθαία ασφαλείας στις 2 γέφυρες!
Έχει παραμείνει σχεδόν όπως διανοίχτηκε τη δεκαετία του 1960, από γυμνασιόπαιδες και υπερήλικες (αφού οι ενήλικες είχαν πάρει τον δρόμο της ξενιτιάς) τα καλοκαίρια, με σκαμπάνες, φτυάρια και λοστούς, με το γλίσχρο εκείνο ημερομίσθιο των 24 δρχ!
Η αδιαφορία της Διοίκησης (Δημοτικής, Περιφερειακής, Κυβερνητικής) και η περιφρόνηση σε αυτούς που κρατάνε ακόμη Θερμοπύλες είναι ντροπή για τον πολιτισμό μας και την τεχνολογία που διαθέτει η εποχή μας, αφού δεν τους εξασφαλίζουν το πρωταρχικό και θεμελιώδες δικαίωμα μιας αξιοπρεπούς και ασφαλούς πρόσβασης στις μόνιμες/πατρογονικές εστίες τους
Πρόσφατα στο πανηγύρι του προφήτη Ηλία, στον δρόμο που συνδέει την εκκλησία με το μεγαλύτερο μέρος του οικισμού Λαγκαδίων, είχαμε τροχαίο δυστύχημα με νεκρή την χωριανή μας Κωνσταντίνα Σπύρου και βαριά τραυματισμένο τον σύζυγό της Δημήτριο Σπύρου, που λόγω της απαράδεκτης βατότητας, το αγροτικό τους αυτοκίνητο ολίσθησε στο παρακείμενο ρέμα. (ΦΩΤΟ 1 και 2)

ΣΗΜΕΙΩΣΗ: Βρισκόμαστε ήδη στη διαδικασία συλλογής υπογραφών από τους κατοίκους των χωριών ΚΕΝΤΡΙΚΟ – ΔΙΣΤΡΑΤΟ – ΑΝΕΜΟΡΡΑΧΗ που υπολογίζουμε να ξεπεράσουν τις 300!
Παρακαλούμε για τις δικές σας ενέργειες.

ΓΙΑ ΤΟ Δ.Σ.

Ο ΠΡΟΕΔΡΟΣ
ΧΡΗΣΤΟΣ ΑΝΤΩΝΙΟΥ

Ο ΓΕΝ. ΓΡΑΜΜΑΤΕΑΣ
ΓΙΩΤΗΣ ΓΙΩΡΓΟΣ

Το ΕΚΑΒ περιμένει την πυροσβεστική να ανεβάσει στο δρόμο τους βαριά τραυματισμένους πατριώτες μας.

Το αγροτικό αυτοκίνητο πεσμένο στην κοίτη του ρέματος

Εδώ οι διερχόμενοι παίζουν τη ζωή τους κορώνα – γράμματα. Μη σας ξεγελάνε τα χόρτα και τα κλαδιά στην άκρη του δρόμου. Κάτω ακριβώς υπάρχει 15 μέτρα γκρεμός!

Η στήλη της υγείας

Καρκίνος του μαστού

Οι μαστοί αποτελούν ιδιαίτερο χαρακτηριστικό όλων των θηλαστικών και ο ρόλος τους είναι η συντήρηση των νεογέννητων στη ζωή μέχρι να μπορέσουν να βρουν μόνα τους τροφή. Για το ανθρώπινο είδος οι μαστοί υπήρξαν ανέκαθεν σύμβολο μητρότητας και θηλυκότητας. Ως εκ τούτου είναι φυσικό να αποτελούν κυρίαρχο στοιχείο της σωματικής εικόνας της γυναίκας και το όργανο του μόνιμου φόβου του ευνουχισμού του γυναικείου φύλου. Ο φόβος αυτός είναι η συχνότερη αιτία της αποφυγής έγκαιρης αναζήτησης ιατρικής βοήθειας και καθυστερημένης διάγνωσης του καρκίνου του μαστού, με αποτέλεσμα την απώλεια όχι μόνον του μαστού αλλά και της ζωής της γυναίκας.
Ο μαστός υφίσταται μεταβολές κατά την ωρίμανσή του (ήβη), κατά τη διάρκεια του εμμηνορρυσιακού κύκλου, της εγκυμοσύνης, της γαλουχίας, του απογαλακτισμού όσο και κατά την εμμηνόπαυση. Κατά τη διάρκεια των μεταβολών αυτών, συχνά εμφανίζει διάφορες ψηλαφητές μάζες, η πλειονότητα των οποίων είναι καλοήθεις. Κάθε ψηλαφητή μάζα, όπως και κάθε αλλαγή του μαστού θα πρέπει να εξετάζεται ώστε να αποκλειστεί η πιθανότητα καρκίνου.
Ο καρκίνος του μαστού αποτελεί τη συχνότερη νεοπλασία και την πρώτη αιτία θανάτου από κακοήθεια στο δυτικό κόσμο. Στη χώρα μας υπολογίζονται ετησίως 3.500 νέα κρούσματα και περίπου 1.200 θάνατοι από καρκίνο του μαστού. Ο κίνδυνος ανάπτυξης καρκίνου του μαστού αυξάνεται με την ηλικία. Αναγνωρισμένοι παράγοντες κινδύνου αποτελούν: 1) ο προηγούμενος καρκίνος μαστού, 2) το οικογενειακό ιστορικό, 3) η πρώιμη εμμηναρχή και η καθυστερημένη εμμηνόπαυση, 4) η γεωγραφική κατανομή, 5) η παχυσαρκία, 6) η καθυστερημένη ηλικία πρώτης τελειόμηνης κύησης, 7) το αλκοόλ, 8) τα αντισυλληπτικά, 9) διάφορες παθήσεις του μαστού (όπως άτυπη επιθηλιακή υπερπλασία, λοβιακό καρκίνωμα in situ) και 10) γενετικοί παράγοντες. Επίσης άτεκνες γυναίκες και γυναίκες που δεν έχουν θηλάσει παρουσιάζουν αυξημένο κίνδυνο σε σχέση με γυναίκες που έχουν θηλάσει.
Το συχνότερο σύμπτωμα του καρκίνου του μαστού είναι η ανώδυνη ψηλαφητή μάζα του μαστού. Άλλα συμπτώματα μπορεί να είναι η ψηλαφητή μάζα της μασχάλης, η αλλαγή του σχήματος, του μεγέθους, της κινητικότητας ή της σύστασης του μαστού ή του δέρματός του και η έκκριση από τη θηλή (συνήθως αιματηρή). Επίσης ορισμένες φορές δεν υπάρχουν συμπτώματα και ο καρκίνος αποτελεί τυχαίο απεικονιστικό εύρημα του προληπτικού μαστογραφικού ελέγχου. Γενικώς, ο πόνος στο μαστό (μαστοδυνία) δεν υποδηλώνει καρκίνο του μαστού και συνδέεται με άλλες καλοήθεις καταστάσεις. Στην περίπτωση φλεγμονώδους καρκίνου του μαστού παρατηρείται επίμονη φλεγμονή του μαστού, η οποία όταν εμφανιστεί στη λοχεία μπορεί εσφαλμένα να αποδοθεί σε επιλόχειο μαστίτιδα και να καθυστερήσει τη διάγνωση και θεραπεία του υποκείμενου καρκινώμματος.
Η διάγνωση του καρκίνου του μαστού ξεκινά με τη λήψη του ιατρικού ιστορικού και τη φυσική εξέταση. Διαγνωστικές εξετάσεις που θα βοηθήσουν το γιατρό είναι η μαστογραφία (σήμερα πλέον η ψηφιακή μαστογραφία χαμηλής δόσης), το υπερηχοτομογράφημα, η κυτταρολογική εξέταση δια λεπτής βελόνης (FNA cytology), η ιστολογική εξέταση δια χοντρής βελόνης (core ή tru-cut biopsy) και η ανοικτή (χειρουργική) βιοψία. Το είδος και η σειρά των εξετάσεων που πρέπει να διενεργηθούν το κρίνει κατά περίπτωση ο κλινικός γιατρός.
Από τη στιγμή που τεθεί η διάγνωση του καρκίνου του μαστού, η ασθενής πρέπει να υποβληθεί αρχικά σε έλεγχο σταδιοποίησης της νόσου και ακολούθως σε θεραπεία. Η βάση της θεραπείας του καρκίνου του μαστού είναι η χειρουργική. Αναλόγως των κλινικών, ιστολογικών και απεικονιστικών ενδείξεων διενεργείται βιοψία του φρουρού λεμφαδένα (δηλ. των πρώτων λεμφαδένων που απάγουν τη λέμφο από την περιοχή του καρκίνου) και αναλόγως της ιστολογικής εξέτασης αυτού, λεμφαδενικός καθαρισμός της σύστοιχης μασχάλης. Ακολουθεί η τελική ιστολογική εξέταση του πρωτοπαθούς όγκου του μαστού και των λεμφαδένων και το περιστατικό συζητάται στο ογκολογικό συμβούλιο για τη διερεύνηση της ανάγκης συμπληρωματικής (adjuvant) θεραπείας, η οποία μπορεί να είναι συμπληρωματική χειρουργική θεραπεία, χημειοθεραπεία, ακτινοθεραπεία, ορμονοθεραπεία ή στοχευμένη βιολογική θεραπεία. Ακολούθως η ασθενής τίθεται σε πρόγραμμα συστηματικής ογκολογικής παρακολούθησης (follow up), στοχεύοντας στην έγκαιρη διάγνωση και θεραπεία μιας ενδεχόμενης υποτροπής της νόσου.
Η τελική πρόγνωση της νόσου εξαρτάται από το στάδιο και τα ιστολογικά χαρακτηριστικά της νόσου. Ως εκ τούτου, η πρώιμη διάγνωση και θεραπεία οδηγεί στα καλύτερα αποτελέσματα, γεγονός που υπογραμμίζει εμφατικά το ρόλο της προληπτικής μαστολογικής παρακολούθησης των γυναικών. Έχει αποδειχθεί πλέον ότι ο προληπτικός μαστογραφικός έλεγχος σε ασυμπτωματικές γυναίκες (screening), έχει οδηγήσει σε μείωση της θνητότητας κατά 30% από καρκίνο του μαστού σε χώρες όπου εφαρμόζεται συστηματικά και ευρέως το πρόγραμμα προληπτικής ιατρικής.
Όλες οι γυναίκες πρέπει ανάλογα με το κλινικό τους profile να υποβάλλονται σε τακτικό μαστολογικό έλεγχο, ο οποίος οδηγεί σε πρώιμη διάγνωση του καρκίνου του μαστού και μείωση της θνητότητας από αυτόν. Καμία μεμονωμένη απεικονιστική εξέταση δεν μπορεί να αποκλείσει την ύπαρξη καρκίνου του μαστού, αλλά απαιτείται η συνεκτίμησή τους από τον κλινικό γιατρό.

Dr. Γεώργιος Β. Αναστασόπουλος M.Sc.
Χειρουργός

ΚΟΙΝΩΝΙΚΑ

ΒΑΦΤΙΣΕΙΣ

"Η βάπτιση της μικρής **Ελευθερίας**, κόρης του Ιωάννη Αντωνίου από τα Λαγκάδια και της Μαρίας Καλιακάτσου από τους Ναζαίους Κεντρικού, έγινε στις 11 Αυγούστου 2018 στον ιερό ναό του Αγίου Νικολάου στους Ναζαίους. Νονά της Ελευθερίας είναι η Ανδριανή Βρατσίστα, εκπαιδευτικός από την Άρτα. Ακολούθησε γλέντι με συγγενείς και φίλους σε ταβέρνα του χωριού μας."

Την Κυριακή, 9 Σεπτεμβρίου 2018, στην εκκλησία της Αγίας Παρασκευής στη Νέα Πεντέλη, ο Γιώργος Αναστασόπουλος και η Ιωάννα Καλκούνου βαφτίσανε το τρίτο τους παιδί.
Η οδοντογιατρίνα και καλή μας φίλη Λώρα Βάννα, που κατάγεται από τα Πράμαντα, «έδωσε» το όνομα **Μακρίνα**.
Ο παππούς Βασίλης και η γιαγιά Ειρήνη εύχονται να ζήσει η Μακρίνα και να είναι πάντα γεμάτη υγεία, χαρά και ευτυχία.

*Ο **ΑΡΑΧΘΟΣ** εύχεται να τους ζήσουν τα νεοφώτιστα.*

ΣΥΝΔΡΟΜΕΣ ΑΡΑΧΘΟΥ

ΟΝΟΜΑΤΕΠΩΝΥΜΟ	ΠΟΣΟ
1. ΜΗΤΣΟΥ ΜΑΙΡΗ ΤΟΥ ΝΙΚΟΛΑΟΥ	20,00€
2. ΜΙΧΑΛΟΠΟΥΛΟΣ ΧΡΗΣΤΟΣ ΤΟΥ ΜΙΧΑΗΛ	20,00€
3. ΜΠΑΛΑΟΥΡΑΣ ΚΩΝ/ΝΟΣ ΤΟΥ ΝΑΠΟΛΕΟΝΤΑ (ΣΤΗ ΜΝΗΜΗ ΤΗΣ ΚΑΤΕΡΙΝΑΣ ΚΑΠΡΟΥΤΣΟΥ-ΓΚΑΝΙΑΤΣΑ)	80,00€
4. ΑΛΕΞΙΑ ΚΑΜΠΡΗ – ΚΩΣΤΑΣ ΔΗΜΟΣ	10,00€
5. ΚΙΤΣΟΣ ΘΕΟΦΑΝΗΣ (ΡΟΔΑΥΓΗ)	10,00€
6. ΜΠΟΜΠΟΛΗΣ ΔΗΜΗΤΡΙΟΣ ΤΟΥ ΘΕΟΦΑΝΗ	20,00€
7. ΣΑΛΑΓΙΑΝΝΗΣ ΚΩΣΤΑΣ ΤΟΥ ΕΥΑΓΓΕΛΟΥ	20,00€
8. ΣΚΑΛΤΣΟΓΙΑΝΝΗΣ ΓΕΩΡΓΙΟΣ ΤΟΥ ΣΠΥΡΙΔΩΝΑ	10,00€
9. ΤΑΤΣΗΣ ΦΙΛΙΠΠΟΣ ΤΟΥ ΚΩΝ/ΝΟΥ	20,00€
10. ΠΑΝΟΣ ΚΩΝ/ΝΟΣ ΤΟΥ ΧΡΗΣΤΟΥ	30,00€
11. ΑΝΤΩΝΙΟΥ ΓΙΑΝΝΗΣ ΤΟΥ ΑΝΤΡΕΑ (ΦΑΡΜΑΚΕΙΟ ΑΓ. ΠΑΡΑΣΚΕΥΗΣ)	50,00€
12. ΚΑΛΛΙΜΟΓΙΑΝΝΗ ΚΙΚΗ (ΣΥΖΥΓΟΣ ΓΕΩΡΓΙΟΣ)	15,00€
13. ΤΑΤΣΗΣ ΕΥΘΥΜΙΟΣ ΤΟΥ ΝΙΚΟΛΑΟΥ	20,00€
14. ΤΑΣΟΣ & ΑΝΤΩΝΙΑ ΚΑΛΙΑΚΑΤΣΟΥ	10,00€
15. ΚΑΛΙΑΚΑΤΣΟΥ ΧΡΥΣΑ – ΝΤΑΚΗ	10,00€
16. ΚΑΛΙΑΚΑΤΣΟΥ ΣΟΦΙΑ – ΤΣΟΥΚΑ	10,00€
17. ΚΑΤΣΙΚΟΓΙΩΡΓΟΣ ΙΩΑΝΝΗ ΔΗΜΗΤΡΙΟΣ	20,00€
18. ΣΟΦΙΑ ΡΑΧΙΩΤΗ ΚΑΛΙΑΚΑΤΣΟΥ (ΣΤΗ ΜΝΗΜΗ ΤΟΥ ΣΥΖΥΓΟΥ ΤΗΣ ΑΡΙΣΤΟΤΕΛΗ ΡΑΧΙΩΤΗ)	20,00€
19. ΜΑΡΗΣ ΚΩΝΣΤΑΝΤΙΝΟΣ (ΤΡΙΚΑΛΑ)	20,00€
20. ΦΟΥΚΑΣ ΧΡΗΣΤΟΣ ΤΟΥ ΛΑΖΑΡΟΥ	25,00€
ΣΥΝΟΛΟ	**440,00€**

ΠΡΟΣΦΟΡΕΣ ΕΙΣ ΜΝΗΜΗΝ

- Η οικογένεια του **Αντώνη Μάνου** προσφέρει **50 ευρώ** στον Σύλλογο Αγίου Νικολάου Ναζαίων Κεντρικού (για τα παράθυρα του Δημοτικού Σχολείου Ναζαίων) εις μνήμην του αδελφού του **Δημητρίου Μάνου,** που έφυγε ξαφνικά από τη ζωή.
- **Η Ελένη Θεοδώρου,** εις μνήμην της μητέρας της **Κατίνας Κυριαζή,** προσφέρει **50 ευρώ** στον Σύλλογο Αγίου Νικολάου Ναζαίων Κεντρικού για τα παράθυρα του Δημοτικού Σχολείου Ναζαίων.
- Η κα **Λαμπρινή Τατσή** προσέφερε στον Ιερό Ναό του Προφήτη Ηλία στα Λαγκάδια, το ποσό των **200 ευρώ** για τα κάγκελα (κουπαστή σκάλας), στη μνήμη του συζύγου της **Αριστοτέλη Τατσή** που συμπληρώθηκαν 4 χρόνια από τον θάνατό του.

ΘΑΝΑΤΟΙ

- Στις 14/7/2018 απεβίωσε στην Αθήνα ο **Δημήτριος Μάνος** σε ηλικία 76 ετών. Κηδεύτηκε στις 17/7 στο Νεκροταφείο Καισαριανής.
- Στις 8/8/2018 απεβίωσε στο Πόρτο Ράφτη ο **Αριστοτέλης Ραχιώτης**, σε ηλικία 83 ετών. Κηδεύτηκε στις 10 Αυγούστου στο Νεκροταφείο του Πόρτο Ράφτη.
- Στις 14/8/2018 απεβίωσε στην Άρτα η **Κωνσταντίνα Δ. Σπύρου**, σε ηλικία 80 ετών. Κηδεύτηκε την επομένη στο Νεκροταφείο Λαγκαδίων Κεντρικού.
- Στις 18/9/2018 απεβίωσε στην Άρτα ο **Λάμπρος Κ. Ψυχογιός**, σε ηλικία 63 ετών. Κηδεύτηκε την επομένη στο Νεκροταφείο Ναζαίων Κεντρικού.

*Ο **ΑΡΑΧΘΟΣ** εκφράζει τα θερμά του συλλυπητήρια στους συγγενείς των θανόντων.*

ΜΝΗΜΟΣΥΝΑ

- Στις 19/8/2018, στον Ιερό Ναό των Αγίων Αποστόλων, στον Βαθύκαμπο Κεντρικού τελέστηκε το 40ήμερο μνημόσυνο του αείμνηστου **Δημήτρη Δ. Μάνου**.
- Στις 9/9/2018, στον Ιερό Ναό Αγίας Ελεούσας της Άρτας, τελέστηκε ετήσιο μνημόσυνο του αείμνηστου **Χρήστου Ν. Καλιακάτσου**.
- Στις 16/9/2018, στον Ιερό Ναό Αγίου Νικολάου Ναζαίων Κεντρικού, τελέστηκε 6μηνο μνημόσυνο της αείμνηστης **Χρυσάνθης Δ. Λαμπράκη**.
- Στις 22/9/2018, στον Ιερό Ναό Αγίου Ηλία Λαγκαδίων Κεντρικού, τελέστηκε 40ήμερο μνημόσυνο της αείμνηστης **Κωνσταντίνας Σπύρου**.
- Στις 30/9/2018, στον Ιερό Ναό Αγίων Αποστόλων, στον Βαθύκαμπο Κεντρικού, τελέστηκε ετήσιο μνημόσυνο του αείμνηστου **Κωνσταντίνου Ψυχογιού**.

Για την Κατερίνα Γκανιάτσα

Το παρακάτω κείμενο λάβαμε από τους οικείους της εκλιπούσης αφού είχε εκδοθεί το προηγούμενο φύλλο μας. Το δημοσιεύουμε σήμερα, εκφράζοντας για άλλη μια φορά τα θερμά μας συλλυπητήρια.

Στις 3/3/2018, τις πρώτες πρωινές ώρες, έσβησε για πάντα το γλυκό χαμόγελο της αγαπημένης μας Κατερίνας Γκανιάτσα το γένος Καπρούτσου, βυθίζοντας στο πένθος και τη θλίψη τους δικούς της ανθρώπους αλλά και όσων την γνώριζαν. Κανείς δεν ήθελε να πιστέψει πως έφυγε από κοντά μας τόσο αναπάντεχα και άδικα σε ηλικία 68 ετών, η δική μας Κατίνα όπως όλοι την ήξεραν.
Πλήθος κόσμου τη συνόδευσε στην τελευταία της κατοικία και όλοι με δάκρυα στα μάτια είχαν μόνο καλά λόγια να πουν. Συντετριμμένοι ήταν και η οικογένειά της, ο σύζυγός της Γιάννης Γκανιάτσας καθώς και οι τρεις κόρες της Γεωργία, Ευαγγελία, Νικολέτα. Αναπλήρωτο κενό άφησε και στα εννιά εγγόνια της, που τα υπεραγαπούσε, τα καμάρωνε και τα φρόντιζε. Τα μικρότερα πιστεύουν πως η γιαγιά τους έγινε αστέρι στον ουρανό και από εκεί ψηλά συνεχίζει να τα βλέπει και να τα αγαπά. Ίσως δεν έχουν άδικο γιατί οι καλοί άνθρωποι όταν φεύγουν από κοντά μας, η θύμησή τους εξακολουθεί να μας φωτίζει και να μας ζεσταίνει την καρδιά.
Ας είναι ελαφρύ το χώμα που θα σε σκεπάζει αγαπημένη μας Κατίνα.

ΕΙΣ ΜΝΗΜΗΝ

ΑΝΤΡΕΑΣ ΝΙΚ. ΤΡΙΑΝΤΟΣ

Ο Αντρέας ήταν πολύ καλός, ήσυχος και εργατικός, κουρασμένος στη ζωή του από πολύ μικρός. Είχε πεθάνει ο πατέρας του όταν ο Αντρέας ήταν μικρός, και τ' αδέλφια του μικρότερα. Ο Αντρέας ήταν ο μεγαλύτερος της οικογένειας, μετά από τη μάνα του την ηρωίδα ονόματι Πηνελόπη, που κατόρθωσε αξιοπρεπώς να μεγαλώσει τα 4 παιδιά της και να τα μορφώσει ανάλογα με τις τότε δυνατότητες.
Ο Αντρέας είχε γίνει πολύ καλός εργοδηγός, σιγά σιγά είχε αποκτήσει γνωριμίες και ήταν προτιμητέος από τις μεγάλες εταιρείες εντός της Ελλάδος και του εξωτερικού. Αυτά για την ιστορία.
Στην αγαπημένη του σύζυγο, την Τούλα, στα παιδιά τους, τα εγγόνια τους, στον αδελφό του Γιώργο και τους λοιπούς αγαπητούς του συγγενείς και φίλους του, να έχουν υγεία, να ζήσουνε, να θυμούνται τον αγαπημένο τους Αντρέα.
Με κάθε σεβασμό στη μνήμη του αγαπητού μας Αντρέα, ο χωριανός και φίλος Χρήστος Λαζ. Φούκας, ασχολούμενος με τα κοινωνικά.
Γεια σου, φίλε Αντρέα,
καλό σου ταξίδι.

ΒΑΣΙΛΗΣ ΓΕΩΡΓ. ΣΚΑΛΤΣΟΓΙΑΝΝΗΣ

(ΤΑΓΜΑΤΑΡΧΗΣ Ε.Α.)

Ο Βασίλης είχε σταδιοδρομήσει στον στρατό. Κατόπιν εξετάσεων, όταν εξήλθε της Σχολής, τοποθετήθηκε Λοχίας στο Κέντρο Εκπαιδεύσεως του Πυροβολικού στη Θήβα και αργότερα επελέγη για μετεκπαίδευση στην Αμερική. Όταν γύρισε ξανά στη βάση του στη Θήβα, όπου παρέμεινε αρκετά χρόνια, προήχθη κανονικά στο βαθμό του Ταγματάρχη. Στη συνέχεια υπηρέτησε και σε μονάδες του Πυροβολικού, όπως στη Μυτιλήνη και στο Καπανδρίτι Αττικής. Τελευταία υπηρετούσε στα Ιωάννινα. Ήταν καλός αξιωματικός και καλός άνθρωπος. Όσοι είχαν υπηρετήσει μαζί του τον εξυμνούσανε με τα καλύτερα λόγια και όταν είχε συμπληρώσει την υποχρεωτική του θητεία στο στρατό, αποστρατεύθηκε κατόπιν αιτήσεώς του για να είναι κοντά στην οικογένειά του. Όλα πηγαίνανε πολύ καλά, ώσπου ξαφνικά κάποια μέρα αρρώστησε η γυναίκα του από ανεπανόρθωτη ασθένεια και είχε μείνει για πολλά χρόνια καθηλωμένη στο κρεβάτι, έως την 1η Σεπτεμβρίου 2016 που έφυγε από τη ζωή (λεπτομέρειες για το θάνατό της είχαμε δημοσιεύσει στον «ΑΡΑΧΘΟ», στο φύλλο 196, Οκτώβριος-Νοέμβριος-Δεκέμβριος 2016). Ο Βασίλης δεν άντεξε τον θάνατό της, έκανε κουράγιο για ένα χρόνο, της έκανε τα καθιερωμένα μνημόσυνα μέχρι και το χρόνο της. Στη συνέχεια από την συνεχή στενοχώρια δεν άντεξε ο οργανισμός του και στις 20 Μαρτίου 2018 έφυγε από τη ζωή. Αυτά για την ιστορία.
Εύχομαι στα παιδιά του τον Γιώργο και την Χριστίνα, στα εγγόνια του, στα αδέλφια του και στους λοιπούς συγγενείς και φίλους του να έχουνε υγεία να ζήσουνε να τον θυμούνται.
Με κάθε σεβασμό και αγάπη ο χωριανός Χρήστος Λαζ. Φούκας, ασχολούμενος με τα κοινωνικά. Γεια σου αγαπητέ και αξέχαστε φίλε Βασίλη, ας είναι ελαφρύ το ανεμορραχίτικο χώμα που σε σκεπάζει.

Πανελλήνιες 2018

ΝΕΟΙ ΦΟΙΤΗΤΕΣ

Ανάμεσα στους υποψήφιους των Ανώτατων και Ανώτερων εκπαιδευτικών ιδρυμάτων της χώρας, που πέρασαν φέτος με επιτυχία τις Πανελλήνιες Εξετάσεις, βρίσκονται και πολλά δικά μας παιδιά. Με κάθε σεβασμό στα προσωπικά δεδομένα, και μετά από έγκριση των ίδιων και των οικογενειών τους, δημοσιεύουμε, με αλφαβητική σειρά, τα ονόματά τους καθώς και τις σχολές εισαγωγής τους, ευχόμενοι σε όλους συγχαρητήρια για την επιτυχία τους και καλές σπουδές.

1. **Αντωνίου Μάνια** του Ιωάννη, Εθνικό και Καποδιστριακό Πανεπιστήμιο Αθηνών, Τμήμα Εκπαίδευσης και Αγωγής στην Προσχολική Ηλικία

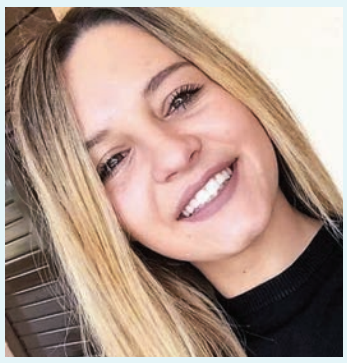

2. **Βέλλη-Αντωνίου Βασιλική**, Πολυτεχνική Σχολή Σύρου, Τμήμα Μηχανικών Σχεδίασης Προϊόντων και Συστημάτων

3. **Γεωργογιάννης Χάρης** του Νικολάου, Σχολή Οργάνωσης και Διοίκησης Επιχειρήσεων, Οικονομικό Πανεπιστήμιο Πειραιά

4.**Δήμου Γεωργία**, Μαθηματικό Ιωαννίνων

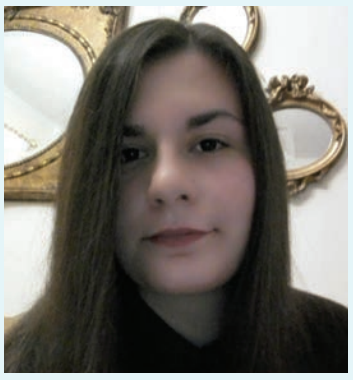

Λαογραφικά Σημειώματα

Γράφει ο ***Χρήστος Α. Τούμπουρος***

Το πανηγύρι του χωριού

- Άιντε καλή αντάμωση στο πανηγύρ' του χωριού. Εκεί θα τα πούμε.

Αυτό άκουγες από τους χωριανούς, τους συντοπίτες, τους πατριώτες σε κάθε συνάντηση στην πρωτεύουσα. Το πανηγύρι του Άι Λιος, της Αγίας Παρασκευής, της Παναγίας και πάει λέγοντας. Και δεν λέγαμε τίποτε άλλο παρά μόνο ποιοι πρόκειται να πάνε, ποιος και πώς θα διοργανώσει το πανηγύρι, «ποια λαλούτα θα φέρει». Σημείο αναφοράς. Τα πάντα γύρω από το πανηγύρι. Περιστροφή ολόκληρη και επί τόπου η σκέψη. Το πανηγύρι μας!

Θυμάμαι ο παππούς μου -μαραγκός ήταν- με πόση επιμέλεια έφτιαχνε τους πάγκους και τα τραπέζια για το πανηγύρι. *«Θα καθίσει τόσος κόσμος. Πρέπει να τα προσέξουμε»,* ήταν μόνιμα τα λόγια του. Και η γιαγιά μου σταυροκοπιόταν. «Χριστός κι Απόστολος. Πάλι τα χάλασαν. Αρκούδες κάθονταν επάνω. Τι πράμα κι αυτό. Αμπήδαγαν πάνω στα τραπέζια;». Πολυτέλεια η καρέκλα, όχι μόνο στο πανηγύρι αλλά και στα σπίτια. Κι όσες υπήρχαν τις φυλάγαμε σαν τα μάτια μας μην πάθουν τίποτε. Δεν ήταν δυνατόν να αντικατασταθούν...

Το πανηγύρι, ο καθρέφτης του χωριού. Εκεί, δυο μέρες περνούσαν όλοι και όλες κι έδειχναν φάτσα - μπάλα τα καινούρια σκουτιά τους, τα γυαλισμένα παπούτσια, τα καρώ πουκάμισα και τις μοναδικές παλτατούκες. Τι σημασία είχε αν ήταν καλοκαίρι. Έπρεπε να φορεθούν για να τα δείξουμε. Το πανηγύρ' ήταν το παζάρ. Εκεί μόστραραν τα παλικάρια, οι ομορφονιοί και μάτιαζαν τις νύφες. Εκεί και τότε έδειχναν την καψούρα τους και φανέρωναν τις επιθυμίες και την προτίμησή τους ενίοτε σουρώνοντας και «χάνοντας τα αυγά και τα πασχάλια τους». «Έχω ζάλη στο κεφάλι, έχω ντέρτια και καημό». Κάπως έτσι ξεκίναγαν τα καψουρέματα και μετά φανερώνονταν δια του «Ησαΐας χόρευε». *«Στο πανηγύρ' ιδώθ'καν, ταχιά παντρευτ'καν καλά κουτσουβελα...».*

Στα πανηγύρια παίρνονταν οι περισσότερες αποφάσεις κοινού ενδιαφέροντος. Η βόσκηση στα βακούφ'κα, το κανόνισμα για τη βοσκή στο βουνό, η μοιραγή του νερού για το πότισμα κι άλλα, κι άλλα. Όλα λύνονταν ή γινόταν προσπάθεια να επιλυθούν προτού αρχίσει το πανηγύρι, γιατί άμα άρχιζε και λάλαγε το κλαρίνο και γινόταν η μουσική πανδαισία με εξαίρετες «ακουστικές μυρωδιές», που ευωδίαζε τη φύση με την «Ιτιά – Ιτιά λουλουδιασμένη» και άρχιζε η τσιπουροκατάνυξη μέχρι να βαρέσει κατακρίκελα το τσίπουρο, άστα να πάνε. Πήγαινε το αμπήδημα τρεις παράδες. Μόνο φούρλες μοιράζονταν, και ασφαλώς όχι το ποτιστικό νερό...

Στο πανηγύρι λοιπόν, τα νιόγαμπρα, αλλά και τα ερωτευμένα. Να πιάσει κάποιος το χέρι της καλής του, που μέχρι τότε το έπιανε μόνο νοητικά, να της σφίξει λίγο το χέρι και, «ω του θαύματος! ανταποκρίθηκε κι αυτή», στο πανηγύρι να την κοιτάξω, να της κλείσω το μάτι, να ιδωθούμε, να πιαστούμε χέρι - χέρι και να ανταλλάξουμε δυο λόγια. Μεγάλη η επιτυχία. Αναπάντεχο το καλό. Η συμπεριφορά όμως του θηλυκού στο πανηγύρι γινόταν αιτία μεγάλων καυγάδων και ανάρμοστων συμπεριφορών, από την πλευρά του αρσενικού. *«Γιατί μίλησες τόση ώρα με τον Κώστα, τι έλεγες, τι πράματα είναι αυτά, μας έβλεπε ο κόσμος, με έκανες σουργούν' με τη συμπεριφορά σου, σε είδε και η μάνα μου και κούναγε το κεφάλι της»* και σταματημό δεν είχε.

Αιτία αναφοράς το πανηγύρι. Εκεί και τότε γινόντουσαν τα πάντα. Το κοίταγμα, το νόημα, το μίλημα, το πιάσιμο του χεριού, ο χορός, το τραγούδι... Μέγα και ενίοτε καθοριστικό γεγονός στη ζωή μας, εκεί όπου αποτυπώνονταν οι σκέψεις και η θέληση των χωριανών, εκφράζονταν η ενδιάθετη βούληση του καθενός, εκεί όπου μαζί με την ψυχαγωγία επιλύονταν και διάφορα κοινωνικά προβλήματα. «Το πανηγύρι, ο καθρέφτης του χωριού!». Τα πάντα, όμως αλλάζουν...✎

ΚΟΙΝΩΝΙΚΑ

ΕΥΧΑΡΙΣΤΗΡΙΟ

Προς όλους που παρευρέθηκαν στην κηδεία της αδερφής μου

Έχω την τιμή να ευχαριστήσω όλους τους φίλους, γνωστούς και άγνωστους, γυναίκες, άντρες και συγγενείς που παρευρέθηκαν στην κηδεία της αδελφής μου Κωνσταντινιάς (Ντίνας) και συμπαρασταθήκανε στα παιδιά της, Σπύρο και Θόδωρο. Η αδελφή μου και ο άντρας της, Δημήτριος Σπ. Σπύρου από τα Λαγκαδια Κεντρικού, δεν ήταν άρρωστοι. Στο νοσοκομείο βρέθηκαν έπειτα από ατύχημα, στις 20 Ιουλίου 2018. Επέστρεφαν στο σπίτι τους από κοντινή απόσταση με αυτοκίνητο που οδηγούσε ο ίδιος ο άντρας της Ντίνας και δύο μέτρα περίπου προ της Γέφυρας, πλησίον των οικιών Πάνου Κώστα Πάνου, Ιωάννου Αναστασόπουλου και Χρήστου Κομζιά το αυτοκίνητο ξέφυγε από τον δρόμο και έπεσε στο ρέμα βάθους 5-6 μ. περίπου, με αποτέλεσμα να υποστούν και οι δύο κατάγματα στα πόδια τους.

Ήταν μεσημέρι και δεν κυκλοφορούσε κόσμος. Ευτυχώς που ήτανε στο σπίτι της η κυρία Κομζιά η οποία άκουσε το θόρυβο του αυτοκινήτου και τις φωνές που καλούσανε βοήθεια. Πήγαν και τους είδαν, αλλά ήταν αδύνατο να τους προσφέρουνε βοήθεια. Η κυρία Κομζιά επικοινώνησε αμέσως με τους αρμόδιους φορείς (Πυροσβεστική, ΕΚΑΒ, Αστυνομία). Ήρθανε όλοι πολύ γρήγορα και μετέφεραν τους τραυματίες στο νοσοκομείο της Άρτας. Ευχαριστώ ιδιαίτερα την κυρία Κομζιά για τις ενέργειες που έκανε. Επίσης ευχαριστώ την κυρία Γεωργία Δ. Αντωνίου, σύζυγο Ιωάννη Αντριανόπουλου που συνόδεψε την αδελφή μου και τον άντρα της στο νοσοκομείο.

Η αδελφή μου και ο άντρας της χειρουργήθηκαν και πηγαίνανε πολύ καλά. Η αδελφή μου, από πληροφορίες που είχα στη διάθεσή μου ήταν ζωηρή, έτοιμη να σηκωθεί να περπατήσει. Εντελώς ξαφνικά ανέβασε πυρετό από κάποιο ενδονοσοκομειακό μικρόβιο και την έβαλαν στην εντατική μονάδα για να το εξοντώσουν αλλά δυστυχώς συνέβη το αντίθετο και στις 14 Αυγούστου 2018 το πρωί η αδελφή μου Ντίνα έφυγε από τη ζωή.

Την επομένη του θανάτου της 15 Αυγούστου, ανήμερα της Παναγίας έγινε η κηδεία της στον ιερό ναό του Προφήτη Ηλία στα Λαγκάδια Κεντρικού όπου η προσέλευση του κοινού ήταν θεαματική. Εψάλη η εξόδιος νεκρώσιμος ακολουθία. Παρακολούθησαν την νεκρώσιμη ακολουθία, ασπαστήκανε την εικόνα και αποχαιρέτησαν με το τελευταίο αντίο την εκλιπούσα αγαπητή μας Κωνσταντινιά (Ντίνα). Χαιρέτησαν και συλλυπήθηκαν τα παιδιά της και στη συνέχεια συνόδεψαν το σφραγισμένο φέρετρο που μέσα ήταν το άψυχο σώμα της Κωνσταντινιάς, στην τελευταία της κατοικία στο νεκροταφείο του Προφήτη Ηλία όπου και ενταφιάστηκε, ακούγοντας ευχές όπως «ώρα σου καλή, αγαπημένη μας Ντίνα, καλό σου ταξίδι και καλό Παράδεισο, σου αξίζει, αιωνία η μνήμη της».

Αγαπητή μας αδελφή Ντίνα, ο απροσδόκητος θάνατός σου μας άφησε άφωνους και απαρηγόρητους. Δεν ήσουν άρρωστη και πέθανες. Και δεν πέθανες από το ατύχημα αλλά πέθανες από μικρόβιο μέσα στο νοσοκομείο και το μεγάλο ερώτημα είναι το ΓΙΑΤΙ τόσο εύκολα σκοτώνονται οι άνθρωποι και το μικρόβιο δεν υπάρχει φάρμακο να το σκοτώνει. Σε αναζητούν ο άντρας σου, τα παιδιά σου και τα αδέρφια σου. Σε αναζητά η μικρή γειτονιά σου, η συνυφάδα σου η Δρόσω, ο Σωκράτης, η Αγγελική που ήσασταν συντροφιά όλα τα χρόνια. Σε αναζητούν όλοι οι κάτοικοι του οικισμού. Σε αγαπούσανε όλοι και όλους τους αγαπούσες και ποτέ δεν έλεγες κακό λόγο για κανέναν. Αυτά για την ιστορία.

Αντίο αδελφή μου Ντίνα, ώρα σου καλή. Έφυγες κουρασμένη και πολύ άδικα από τη ζωή. Σε αποχαιρετώ με πολλή αγάπη αλλά και με παγωμένη την καρδιά μου και τη γλώσσα μου που τραυλίζει. Σε αποχαιρετούν επίσης με πολύ αγάπη και τα αδέλφια μας Βασίλης και Αλέξανδρος και τα μέλη των οικογενειών μας.

Κλείνοντας, νιώθω την ανάγκη να ευχαριστήσω για δεύτερη φορά όλους όσους παρευρέθηκαν στην κηδεία της αδελφής μου. Τους εύχομαι προσωπική και οικογενειακή υγεία.

Με σεβασμό και τιμή

Χρήστος Λαζ. Φούκας (Αδερφός Ντίνας)

Τέως Αντιπρόεδρος του Συλλόγου,

νυν συνδρομητής και μέλος του ΑΡΑΧΘΟΥ

ΥΓ. Ο **Χρήστος Φούκας** στη μνήμη της εκλιπούσης αδελφής του **Κωνσταντινιάς (Ντίνας)**, συζύγου του **Δημητρίου Σπ. Σπύρου** προσφέρει **50 ευρώ** εκ των οποίων τα 25 ευρώ στην εφημερίδα «Ο ΑΡΑΧΘΟΣ» και τα υπόλοιπα **25 ευρώ** στην εκκλησία του Προφήτη Ηλία στα Λαγκάδια. Ευχαριστώ την συντακτική επιτροπή της εφημερίδας του Συλλόγου και το τυπογραφείο για τη δημοσίευση του μηνύματος μου. Χ. ΛΑΖ. Φ.

Δρ. Ιωάννα Ε. Καλκούνου
Δερματολόγος-Αφροδισιολόγος
Διδάκτωρ Πανεπιστημίου Αθηνών
Μετεκπαιδευθείσα στη Γερμανία
Κλινική & Αισθητική Δερματολογία
Παιδοδερματολογία

ΑΘΗΝΑ
Κρήτης 23, Βριλήσσια, ΤΚ. 152 35
Κιν. 6945 860027

ΝΑΥΠΛΙΟ
Θερμογιάννη 10, ΤΚ. 211 00
Τηλ.27520-21363

E-mail: ikalkounou@yahoo.gr

Dr ΓΕΩΡΓΙΟΣ Β. ΑΝΑΣΤΑΣΟΠΟΥΛΟΣ M.Sc.
Χειρουργός
Διδάκτωρ Πανεπιστημίου Αθηνών
Επιμελητής Νοσοκομείου *Ερρίκος Ντυνάν Hospital Center*
Μετεκπαιδευθείς στη Γερμανία

ΕΡΡΙΚΟΣ ΝΤΥΝΑΝ HOSPITAL CENTER
Λ. Μεσογείων 107, 115 26 Αθήνα
Τηλ.: 210-6972 957 Φαξ.: 210-6972 444
Κιν.: 6977 016076

ΙΑΤΡΕΙΟ ΝΑΥΠΛΙΟΥ
Θερμογιάννη 10, 211 00 Ναύπλιο
Τηλ: 27520-21363

E-mail: georgios_anastasopoulos@yahoo.gr
Website: www.genikixeirourgiki.gr

artagoal.gr
Θοδωρής Χρ. Σπύρου
Τ. 6942 650996
info@artagoal.gr
σκοράρει στην ενημέρωση...
και σας διαφημίζει!!!

Ιόνια - Τζουμέρκα, σε αναμονή

Τέσσερις μήνες πέρασαν από τότε που μπήκαν οι υπογραφές στη σύμβαση για την υλοποίηση του έργου της οδικής σύνδεσης της Ιόνιας οδού με τα Τζουμέρκα, του νέου δρόμου των 10 χλμ. που θα ξεκινάει από τον ανισόπεδο κόμβο Τερόβου και θα φτάνει λίγο πιο πέρα από το Καλέντζι. Το οδικό αυτό όμως έργο, με φορέα υλοποίησης την Περιφέρεια Ηπείρου, δεν έχει ξεκινήσει ακόμη. Κι έρχεται χειμώνας.

Κι όλα αυτά επειδή προέκυψε… η έλλειψη δασικών μελετών. Μελέτες που έπρεπε να είχαν γίνει από την Περιφέρεια Ηπείρου πριν από την υπογραφή της σύμβασης με την ανάδοχο εταιρία, την «Εργοδυναμική Πατρών». Η Περιφέρεια Ηπείρου μετά από μια περίοδο αντιπαράθεσης με το Δασαρχείο Ιωαννίνων προχωρά αυτή την περίοδο στην εκπόνηση των απαραίτητων μελετών, με το έργο να βρίσκεται εκ των πραγμάτων σε αναμονή. Χωρίς το «πράσινο φως» από το Δασαρχείο, δεν μπορεί να γίνει η εγκατάσταση της αναδόχου εταιρίας.

Σύμφωνα με τη νομοθεσία (Ν. 998/1979), κάθε επιτρεπτή επέμβαση σε δάσος ή δασική έκταση, συνοδεύεται από υποχρεωτική αναδάσωση ή δάσωση έκτασης ίδιου εμβαδού με εκείνης στην οποία εγκρίθηκε η παρέμβαση. Η αναδάσωση ή δάσωση γίνεται από τον δικαιούχο της επέμβασης, με δαπάνες του και βάσει σχετικής μελέτης που εγκρίνεται από τη δασική υπηρεσία. Κατά περίπτωση, αντί για αναδάσωση (ή δάσωση) μπορούν να γίνουν δασοτεχνικά έργα

Οι μελέτες που εκπονεί η Περιφέρεια Ηπείρου, αφορούν δασοτεχνικά έργα στους δήμους Βορείων Τζουμέρκων και Δωδώνης (από εκτάσεις των οποίων θα διέρχεται ο νέος δρόμος), μετά από συνεννόηση με το Δασαρχείο. Ο συνολικός προϋπολογισμός των έργων αυτών ανέρχεται σε 400.000 ευρώ. Όπως αναφέρει στον «Τύπο Ιωαννίνων» ο περιφερειάρχης Ηπείρου Αλέκος Καχριμάνης, οι μελέτες ολοκληρώνονται τις επόμενες μέρες και θα οδεύσουν προς έγκριση από το Δασαρχείο. Η περίοδος συνεννόησης, πάντως, μεταξύ της περιφερειακής αρχής και των δασικών υπηρεσιών φαίνεται ότι δεν ήταν καθόλου εύκολη, με αρκετό χρόνο να χάνεται στην όλη διαχείριση της υπόθεσης.

Στα του έργου, ο νέος δρόμος θα έχει συνολικό πλάτος οδοστρώματος 7,5 μέτρα με μια λωρίδα κυκλοφορίας ανά κατεύθυνση. Περιλαμβάνει δύο ισόπεδες συνδέσεις αυτού με την 7η και την 2η επαρχιακή οδό καθώς και άλλες τρεις που αποκαθιστούν την οδική σύνδεση με το υπάρχον οδικό δίκτυο. Επίσης θα υλοποιηθεί η εγκατάσταση οδοφωτισμών σε κατάλληλο μήκος και διάταξη και στους πέντε ισόπεδους κόμβους με σκοπό τον πλήρη φωτοτεχνικό έλεγχό τους. Προβλέπεται επίσης η κατασκευή γέφυρας μήκους 134 μέτρων.

Ο αρχικός προϋπολογισμός ανερχόταν στα 25 εκατ. ευρώ. Η «Εργοδυναμική Πατρών» είχε δώσει έκπτωση 58,17%. Το έργο, για την αναγκαιότητα του οποίου έχουν εκφραστεί προβληματισμοί, χρηματοδοτείται από το επιχειρησιακό πρόγραμμα «Ήπειρος 2014-2020».

Συντάκτης: ***Βαρβάρα Αγγελή***
Πηγή: ***ΤΥΠΟΣ΄***

Σχόλια σύνταξης: *Ευχόμεθα στην ταχεία υλοποίηση του παραπάνω έργου που θα συνδέει την ΙΟΝΙΑ ΟΔΟ με 5-6 περίπου χωριά του νομού Ιωαννίνων. Παράλληλα όμως δεν θα πρέπει να ξεχασθεί το ζωτικής σημασίας έργο που είναι αυτό της μετατροπής του ημικόμβου Αμμότοπου σε πλήρη ανισόπεδο κόμβο με ταυτόχρονη παράκαμψη του ομώνυμου χωριού.*

Το έργο αυτό αποτελεί διαχρονικό και πρωταρχικό αίτημα των κατοίκων/επισκεπτών 80 και πλέον ορεινών χωριών-οικισμών Ξηροβουνίου και Τζουμέρκων, και η υλοποίησή του θα εξυπηρετούσε την βασικότερη και πλήρη σύνδεσή των με την ΙΟΝΙΑ ΟΔΟ.

12 κανόνες για έναν καθαρό Δήμο…

Η καθαριότητα του Δήμου μας είναι ζήτημα που μας αφορά όλους. Απαιτείται στενή και αρμονική συνεργασία της Υπηρεσίας Καθαριότητας του Δήμου και των Δημοτών. Τηρώντας κάποιους απλούς κανόνες μπορούμε να κάνουμε τη διαφορά.

1. Συσκευάζουμε τα απορρίμματα σε μεγάλες πλαστικές ανθεκτικές σακούλες, τις οποίες οφείλουμε να δένουμε καλά με σχοινί. (οι μικρές σακούλες που μεταφέρουμε τα ψώνια μας από τα Super markets είναι ακατάλληλες για το σκοπό αυτό).

2. Βγάζουμε τα οικιακά απορρίμματα το βράδυ της προηγούμενης της αποκομιδής ημέρας. Τοποθετούμε τις σακούλες μέσα στους κάδους αποκομιδής και όχι έξω από αυτούς και κλείνουμε πάντα το καπάκι του κάδου.

3. Να μην τοποθετούμε μέσα στους κάδους ογκώδη, αιχμηρά, εύφλεκτα απόβλητα, αδρανή υλικά που μπορούν να φθείρουν τους κάδους.

4. Δεν αφήνουμε τις σακούλες έξω από την πόρτα μας ή κρεμασμένες στα κάγκελα της αυλής μας.

5. Απορρίπτουμε στους μπλε κάδους μόνο ανακυκλώσιμα υλικά (μέταλλα, γυαλί, πλαστικά, χαρτιά). Συγκεκριμένα, τα χαρτοκιβώτια οφείλουμε πρώτα να τα τεμαχίσουμε ή να τα συμπιέσουμε ώστε να μειωθεί ο όγκος τους.

6. Δεν μετακινούμε τους κάδους από την καθορισμένη θέση που είναι τοποθετημένοι. Οι κάδοι αποτελούν περιουσία του Δήμου και σε αυτόν ανήκει η αποκλειστική ευθύνη για τον τρόπο χρησιμοποίησης και τοποθέτησής τους.

7. α) Τα ογκώδη αστικά απόβλητα (έπιπλα, στρώματα κ.λπ.),
β) τα προϊόντα κηπευτικών εργασιών (φύλλα, χόρτα κ.ά.) τα οποία τα τοποθετούμε σε πλαστικές ανθεκτικές σακούλες δεμένες καλά με σχοινί ή σύρμα.
γ) τα υπόλοιπα κοπής δένδρων, θάμνων (κλαριά κ.λπ.) τα οποία τα συσκευάζουμε σε ελαφριά δεμάτια, δεμένα κι αυτά με ανθεκτικό σχοινί ή σύρμα.
ΔΕΝ επιτρέπεται να εναποτίθενται μέσα ή δίπλα στους κυλιόμενους κάδους απορριμμάτων ή σε άλλους κοινόχρηστους χώρους. Δύνανται να παραλαμβάνονται από συνεργεία της Υπηρεσίας Καθαριότητας και αφού προηγηθεί απαραίτητα τηλεφωνική επικοινωνία, όπου και θα διευκρινιστεί η ποσότητα, η ημέρα, η ώρα και το σημείο αποκομιδής καθώς και το τέλος αποκομιδής.

8. Οι ιδιοκτήτες ή χρήστες οικοπέδων οφείλουν να τα καθαρίζουν και να τα αποψιλώνουν, ιδιαίτερα κατά τους θερινούς μήνες που είναι αυξημένος ο κίνδυνος πυρκαγιάς.

9. Απόβλητα εκσκαφών, κατασκευών και κατεδαφίσεων, αποθηκεύονται προσωρινά σε containers, και απομακρύνονται με ευθύνη και δαπάνη του ιδιοκτήτη.

10. Τα καταστήματα υγειονομικού ενδιαφέροντος - ξενοδοχεία, πολυκαταστήματα- να χρησιμοποιούν ατομικούς ιδιόκτητους τροχήλατους κάδους, συμβατούς με τα απορριμματοφόρα του Δήμου και να τους τοποθετούν σε χώρο εντός της επιχείρησής τους. Οι κάδοι να τοποθετούνται λίγο πριν την διέλευση του απορριμματοφόρου μπροστά από την επιχείρησή τους και κατόπιν να αποσύρονται.

11. Βιοτεχνίες, συνεργεία και άλλες μονάδες παραγωγής που παράγουν απόβλητα από την παραγωγική τους δραστηριότητα, είναι υπεύθυνες για τη διαχείριση των αποβλήτων αυτών σύμφωνα με την κείμενη νομοθεσία και με δικές τους δαπάνες.

12. Δεν επιτρέπεται η στάθμευση οχημάτων σε δημοτικούς (κοινόχρηστους ή μη) χώρους, με σκοπό την μακροχρόνια στάθμευση ή την εγκατάλειψή τους. Οι ιδιοκτήτες οφείλουν να τα απομακρύνουν σε 45 ημέρες από την επικόλληση του ειδικού σήματος αλλιώς ο Δήμος εφαρμόζει τη διαδικασία του Π.Δ. 116/2004, σύμφωνα με την οποία τα οχήματα αυτά περιέρχονται στην κατοχή του.

(Οι Πρόεδροι των Δημοτικών και Τοπικών Κοινοτήτων οφείλουν να ενημερώνουν τους Δημότες για τους πιο πάνω κανόνες καθώς και να κάνουν τις απαραίτητες συστάσεις σε αυτούς που δεν τους τηρούν. Σε περίπτωση μη τήρησης των πιο πάνω ο Δήμος θα αναγκαστεί να επιβάλλει τα ανάλογα πρόστιμα σύμφωνα με τον Κανονισμό Καθαριότητας.)

ΤΗΛ. ΥΠΗΡΕΣΙΑΣ ΚΑΘΑΡΙΟΤΗΤΑΣ: 2685 360213

ΕΚ ΤΟΥ ΔΗΜΟΥ

Σχόλια της σύνταξης: *Φρονούμε πώς ο Δήμος θα πρέπει να βάλει σε κάθε πλατεία του χωριού μας, κάδους ανακύκλωσης. Είναι απαράδεκτο, ειδικά το καλοκαίρι, να πετάγονται τεράστιες ποσότητες από ανακυκλώσιμα υλικά (μπουκάλια, τενεκεδάκια από μπύρες και αναψυκτικά, χαρτιά συσκευασίας κλπ) στα σκουπίδια!*
Επίσης, ο Δήμος πρέπει να μεριμνήσει για την αποκομιδή των εγκαταλελειμμένων οχημάτων που ρυπαίνουν τους δρόμους.

Eco Lift
ΑΦΟΙ ΟΙΚΟΝΟΜΟΥ Ο.Ε.
ΤΕΧΝΙΚΟ ΓΡΑΦΕΙΟ ΑΝΕΛΚΥΣΤΗΡΩΝ
ΕΓΚΑΤΑΣΤΑΣΕΙΣ - ΣΥΝΤΗΡΗΣΕΙΣ
ΕΠΙΣΚΕΥΕΣ & ΜΕΛΕΤΗ ΑΝΕΛΚΥΣΤΗΡΩΝ
ΡΟΔΟΥ 158 ΠΕΤΡΟΥΠΟΛΗ - ΤΗΛ.:2105065777-ΚΙΝ.:6947585604
www.ecolift.gr, info@ecolift.gr

Οι φίλοι και οι αναγνώστες της εφημερίδας, παρακαλούνται να καταθέτουν τη συνδρομή τους και την οικονομική τους ενίσχυση προς τον σύλλογο, στον παρακάτω λογαριασμό της Τράπεζας Πειραιώς: 5077-034530-131
IBAN: GR 85 0172 0770 0050 7703 4530 131

ΜΠΑΛΑΟΥΡΑΣ Β. ΚΩΝΣΤΑΝΤΙΝΟΣ
ΙΑΤΡΟΣ - ΕΙΔΙΚΟΣ ΡΕΥΜΑΤΟΛΟΓΟΣ
Αυτοάνοσα ρευματικά νοσήματα
Αυχεναλγία/Οσφυαλγία
Οστεοαρθρίτις
Οστεοπόρωση
Χρόνιος Μυοσκελετικός Πόνος
Σοφοκλή Βενιζέλου 101, Ηλιούπολη 16343
Τηλ. 210 9920600 Κιν. 6984 419128
e-mail: konstantinosbalaouras@gmail.com